

PERATURAN DESA PARBULUAN VI
NOMOR: 04 TAHUN 2023

TENTANG

RENCANA KERJA PEMERINTAH DESA (RKP DESA)
TAHUN 2024

DESA PARBULUAN VI
KECAMATAN PARBULUAN
KABUPATEN DAIRI



KEPALA DESA PARBULUAN VI
KABUPATEN DAIRI
PERATURAN DESA PARBULUAN VI
KECAMATAN PARBULUAN KABUPATEN DAIRI

NOMOR: 04 TAHUN 2023

TENTANG
RENCANA KERJA PEMERINTAH DESA (RKPDES) TAHUN 2024

DENGAN RAHMAT TUHAN YANG MAHA ESA

KEPALA DESA PARBULUAN VI

Menimbang :

Bahwa untuk memenuhi Ketentuan pasal 01 Peraturan Desa Parbuluan VI Nomor 01 tahun 2022 tentang Rencana Pembangunan Jangka Menengah Desa Parbuluan VI Tahun 2021-2027, Perlu Menetapkan Peraturan Desa tentang Rencana kerja Pemerintah Desa Parbuluan VI Tahun 2024;

Mengingat :

1. Undang-undang Nomor 15 Tahun 1964 tentang Penetapan Peraturan Pemerintah Pengganti Undang-undang Nomor 4 Tahun 1964 tentang Pembentukan Kabupaten Daerah Tingkat II Dairi dengan mengubah undang-undang No.7 Drt Tahun 1956 tentang Pembentukan Daerah Otonom Kabupaten di Provinsi Sumatera Utara (Lembaran Negara Republik Indonesia Tahun 1964 Nomor 9) menjadi Undang-undang (Lembaran Negara Republik Indonesia Tahun 1964 Nomor 96, tambahan Lembaran negara Republik Indonesia Nomor 2689);
2. Undang-undang Nomor 25 Tahun 2004 tentang Sistem Perencanaan Pembangunan Nasional (Lembaran Negara Republik Indonesia Tahun 2004 No. 104 Tambahan Lembaran Negara Republik Indonesia Nomor

4221);

3. Undang-Undang Nomor 6 Tahun 2014 tentang Desa (Lembaran Negara Republik Indonesia Tahun 2014 Nomor 7 Tambahan Lembaran Negara Nomor 5495);
4. Undang - Undang Nomor 23 Tahun 2014 tentang Pemerintahan Daerah (Lembaran Negara Republik Indonesia Tahun 2014 Nomor 244 Tambahan Lembaran Negara Nomor 5587) sebagai mana telah diubah beberapa kali Terakhir dengan Undang-undang Nomo 9 Tahun 2015 tentang Perubahan Kedua atas Undang-undang Nomor 23 Tahun 2014 tentang Pemerintahan Daerah (Lembaran Negara Republik Indonesia Tahun 2015 Nomor 58, Tambahan Lembaran Negara Republik Indonesia Nomor 5679);
5. Peraturan Pemerintah Nomor 50 Tahun 1991 tentang Pembentukan Kecamatan Berastagi dan Mardinding Diwilayah Kabupaten Dati II Karo Kecamatan Bandar Huta Bayu Raya dan Ujung Padang di Wilayah Kabupaten Dati II Simalungun, Kecamatan Parbuluan di Kabupaten Dati II Dairi dan Kecamatan Medan Petisah, Medan Tembung, Medan Helvetia Medan Polonia, Medan Maimun, Medan Selayang, Medan Amplas dan Medan Area Diwilayah Kota Madya Dati II Medan Wilayah Provinsi Dati I Sumatera Utara (Negara Republik Indonesia Nomor 65);
6. Peraturan Pemerintah Nomor 43 Tahun 2014 tentang Peraturan Pelaksanaan Undang-Undang Nomor 6 Tahun 2014 tentang Desa (Lembaran Negara Republik Indonesia Tahun 2014 Nomor 123, Tambahan Lembaran Negara Republik Indonesia Nomor 5539), sebagaimana telah diubah dengan Peraturan Pemerintah Nomor 47 Tahun 2015 tentang Perubahan Atas Peraturan Pemerintah Nomor 43 Tahun 2014 tentang Peraturan Pelaksanaan Undang-Undang Nomor 6 Tahun 2014 tentang Desa (Lembaran Negara Republik Indonesia Tahun 2015 Nomor 157, Tambahan Lembaran Negara Republik Indonesia Nomor 5717);
7. Peraturan Pemerintah Nomor 60 Tahun 2014 tentang Dana Desa Yang Bersumber dari Anggaran Pendapatan dan Belanja Negara (Lembaran Negara Republik Indonesia Tahun 2014 Nomor 168, Tambahan Lembaran Negara Republik Indonesia Nomor 5558), sebagaimana telah diubah beberapa kali terakhir dengan Peraturan Pemerintah Nomor 8 Tahun 2016 tentang Perubahan Kedua Atas Peraturan Pemerintah Nomor 60 Tahun 2014 tentang Dana Desa Yang Bersumber dari Anggaran Pendapatan dan

- Belanja Negara (Lembaran Negara Republik Indonesia Tahun 2016 Nomor 57, Tambahan Lembaran Negara Republik Indonesia Nomor 5864);
9. Peraturan Menteri Dalam Negeri Nomor 111 Tahun 2014 tentang Pedoman Teknis Peraturan di Desa (Berita Negara Republik Indonesia Tahun 2014 Nomor 2091);
 10. Peraturan Menteri Dalam Negeri Nomor 113 Tahun 2014 tentang Pengelolaan Keuangan Desa (Berita Negara Republik Indonesia Tahun 2014 Nomor 2093);
 11. Peraturan Bupati Dairi Nomor 8 Tahun 2015 Tentang Pengelolaan Keuangan Desa (Berita Daerah Kabupaten Dairi Tahun 2015 Nomor 8)
 12. Peraturan Daerah Kabupaten Dairi Nomor 17 Tahun 2006 tentang Pedoman Umum Penyusunan Rencana Pembangunan Desa. (Lembaran Daerah Kabupaten Dairi Tahun 2006 Nomor 17);
 13. Peraturan Bupati Dairi Nomor 24 Tahun 2016 tentang Kewenangan Desa berdasarkan Hak Asal-usul dan Kewenangan Lokal berskala Desa (Berita Daerah Kabupaten Dairi Tahun 2016 Nomor 24);
 14. Peraturan Desa Parbuluan VI Nomor 2 Tahun 2021 Tentang Rencana Pembangunan Jangka Menengah Desa Tahun 2021-2027 (Lembaran Desa Parbuluan VI Tahun 2021 Nomor 2);

Dengan Persetujuan Bersama

BADAAN PEMUSYAWARATAN DESA PARBULUAN VI

Dan

KEPALA DESA PARBULUAN VI

MEMUTUSKAN

Menetapkan:

**PERATURAN DESA PARBULUAN VI TENTANG RENCANA
KERJA PEMERINTAH DESA PARBULUAN VI TAHUN 2024**

BAB I

KETENTUAN UMUM

Pasal 1

Dalam Peraturan Kepala Desa ini yang dimaksud:

1. Pemerintah adalah Pemerintah Pusat.

2. Daerah adalah Kabupaten Dairi.
3. Pemerintah Daerah adalah Pemerintah Kabupaten Dairi
4. Bupati adalah Bupati dairi
5. Kecamatan adalah Wilayah Kerja Camat Parbuluan sebagai Perangkat Daerah.
6. Desa adalah kesatuan masyarakat hukum yang memiliki batas-batas wilayah yang berwenang untuk mengatur dan mengurus kepentingan masyarakat setempat berdasarkan asal usul dan adat istiadat setempat yang diakui dan dihormati dalam sistem Pemerintahan Negara Kesatuan Republik Indonesia.
7. Pemerintahan Desa Parbuluan VI adalah kegiatan Pemerintahan yang dilaksanakan oleh Pemerintah Desa Parbuluan VI dan Badan Permusyawaratan Desa meliputi Pemerintahan, Pembangunan dan Kemasyarakatan.
8. Pemerintah Desa adalah Kepala Desa dan Perangkat Desa.
9. Badan Permusyawaratan Desa yang selanjutnya disebut BPD adalah Lembaga yang berfungsi menetapkan Peraturan Desa bersama Kepala Desa, menampung dan menyalurkan aspirasi masyarakat Desa Parbuluan VI.
10. Peraturan Desa adalah Peraturan Perundang-undangan yang dibuat oleh Badan Permusyawaratan Desa bersama dengan Kepala Desa Parbuluan VI.
11. Keputusan Kepala Desa adalah Keputusan yang ditetapkan oleh Kepala Desa baik yang bersifat pengaturan maupun penetapan.
12. Keputusan BPD adalah semua Keputusan BPD yang ditetapkan oleh BPD Desa Parbuluan VI.
13. RPJM Desa adalah Rencana Pembangunan Jangka Menengah Desa untuk jangka waktu 6 (enam) tahun.
14. Rencana Kerja Pemerintah Desa yang selanjutnya disebut RKP Desa merupakan penjabaran dari RPJMD untuk jangka waktu 1 (satu) tahun
15. Anggaran Pendapatan dan Belanja Desa yang selanjutnya disebut APBD Desa adalah Dokumen Pelaksanaan RKP Desa.
16. Masyarakat adalah Masyarakat Desa Parbuluan VI;
17. Wilayah Adalah Wilayah Desa Parbuluan VI
18. Visi adalah gambaran tentang kondisi ideal Desa yang diinginkan.
19. Misi adalah pernyataan tentang sesuatu yang harus dilaksanakan sehingga Visi dapat terwujud secara efektif dan efisien.
20. Keuangan Desa adalah Perhitungan Pendapatan yang diterima dan Belanja yang dikeluarkan untuk Membiayai Penyelenggaraan/pelaksanaan Program dan Kegiatan Desa;

21. Pendapatan Desa adalah Semua Pendapatan yang bersumber dari Pemerintah Pusat, Pemerintah Provinsi Sumatera Utara, Pemerintah Kabupaten Dairi, Pendapatan Asli Desa dan Lain-lain yang sah;
22. Belanja Desa adalah semua Kegiatan Desa yang masuk dalam APBDesa untuk dibiayai Pelaksanaannya yang terdiri dari Bidang Pemerintahan, Bidang Pembinaan Masyarakat, Bidang Pembangunan Desa dan Bidang Pemberdayaan Masyarakat Desa.

BAB II

SISTEMATIKA PENYUSUNAN RKP DESA

Pasal 2

- (1). Rencana Kerja Pemerintah Desa Parbuluan VI Tahun 2024 disusun dengan sistematika sebagai berikut:

BAGIAN I : PENDAHULUAN

- 1.1. Dasar Hukum
- 1.2. Tujuan dan Manfaat
- 1.3. Visi-Misi Desa
- 1.4. Landasan Hukum
- 1.5. Sistematika Penyusunan

BAGIAN II : EVALUASI PELAKSANAAN RKP DESA TAHUN SEBELUMNYA

- 2.1. Kondisi Objektif Desa
- 2.2. Evaluasi Pelaksanaan RKP Desa Tahun Sebelumnya
 - 2.2.1. Bidang Peyelenggaraan pemerintahan Desa
 - 2.2.2. Bidang Pelaksanaan Pembangunan Desa
 - 2.2.3. Bidang Pembinaan Kemasyarakatan Desa
 - 2.2.4. Bidang Pemberdayaan Masyarakat Desa
- 2.3. Evaluasi Usulan RKP Desa Tahun Sebelumnya
- 2.4. Permasalahan dan isu strategis

BAGIAN III : KEBIJAKAN KEUANGAN DESA

- 3.1. Evaluasi Keuangan Desa Tahun Sebelumnya
- 3.2. Pagu Indikatif Desa

- 3.3. Pendapatan Asli Desa
- 3.4. Swadaya Masyarakat Desa
- 3.5. Bantuan keuangan dari pihak ketiga

BAGIAN IV : PRIORITAS PROGRAM, KEGIATAN, DAN ANGGARAN

- 4.1. Prioritas Program, Kegiatan, dan Anggaran Desa Yang Dikelola Oleh Desa
 - 4.4.1. Rencana Penyelenggaraan Pemerintahan Desa
 - 4.4.2. Rencana Pelaksanaan Pembangunan Desa
 - 4.4.3. Rencana Pembinaan Kemasyarakatan Desa
 - 4.4.4. Rencana Pemberdayaan Masyarakat Desa

- 4.2. Prioritas Program, Kegiatan, Dan Anggaran Desa yang dikelola Melalui Kerja Sama Antar Desa Dan / Atau Kerja Sama Dengan Pihak Ketiga.
- 4.3. Rencana Program Kegiatan Dan Anggaran Desa Yang Dikelola Oleh Desa Sebagai Kewenangan Penugasan Dari Pemerintah, Pemerintah Daerah Provinsi, Dan Pemerintah Kabupaten Dairi.

BAGIAN V : PELAKSANA KEGIATAN DESA

BAGIAN VI: PENUTUP

LAMPIRAN

- 1. Matrik Program & Kegiatan Tahun 2022
- 2. Berita Acara Musyawarah Desa.

(2) Isi Rencana Kerja Pemerintah Desa Tahun 2024 sebagaimana tercantum dalam Lampiran Peraturan Desa ini yang merupakan satu kesatuan dan bagian yang tak terpisahkan dari Peraturan Desa ini.

Pasal 3

Rencana Kerja Pembangunan Desa tahun 2024 merupakan landasan dan pedoman bagi Pemerintah Desa dan LPM dalam pelaksanaan pembangunan Desa Tahun 2024.

Pasal 4

Rencana Kerja Pemerintah Desa Tahun 2024 Merupakan Landasan dan Pedoman dalam

Pelaksanaan Program/kegiatan Bidang Pemerintahan Desa, Pembinaan Kemasyarakatan, Pembangunan Desa dan Pemberdayaan Masyarakat Desa.

Pasal 5

Hal-hal yang belum diatur dalam Peraturan Kepala Desa ini, sepanjang mengenai teknis pelaksanaannya diatur lebih lanjut dalam Peraturan Kepala Desa.

Pasal 6

Peraturan Kepala Desa ini mulai berlaku pada tanggal diundangkan.

Agar setiap orang mengetahuinya, Memeritahkan Pengundangan Peraturan Desa ini dengan Penempatannya dalam Lembaran Desa Parbuluan VI.



Diundangkan di Desa PARBULUAN VI

Pada Tanggal: 23 Desember

Sekretaris Desa PARBULUAN VI

RIKARDO SIHOTANG

Lembaran Desa Parbuluan VI Tahun 2023 Nomor : 64

DAFTAR ISI

BAGIAN I : PENDAHULUAN.....	1
1.1. Tujuan dan Manfaat	2
1.2. Visi-Misi Desa.....	3
1.3. Landasan Hukum	4
1.4. Sistematika Penyusunan	6
 BAGIAN II : EVALUASI PELAKSANAAN RKP DESA TAHUN SEBELUMNYA.....	8
2.1. Kondisi Objektif Desa	8
2.2. Evaluasi Pelaksanaan RKP Desa Tahun Sebelumnya.....	33
2.2.1. Bidang Penyelenggaraan pemerintahan Desa	33
2.2.2. Bidang Pelaksanaan Pembangunan Desa	34
2.2.3. Bidang Pembinaan Kemasyarakatan Desa	35
2.2.4. Bidang Pemberdayaan Masyarakat Desa	35
2.2.5. Bidang Penanggulangan Bencana	35
2.3. Evaluasi Usulan RKP Desa Tahun Sebelumnya	36
2.4. Permasalahan dan isu strategis	39
 BAGIAN III : KEBIJAKAN KEUANGAN DESA	42
3.1. Evaluasi Keuangan Desa Tahun Sebelumnya	42
3.2. Pagu Indikatif Desa	44
3.3. Pendapatan Asli Desa	49
3.4. Swadaya Masyarakat Desa	49
3.5. Bantuan keuangan dari pihak ketiga	49
 BAGIAN IV : PRIORITAS PROGRAM, KEGIATAN, DAN ANGGARAN	50
4.1. Prioritas Program, Kegiatan, dan Anggaran Desa Yang Dikelola Oleh Desa	50
4.4.1. Rencana Penyelenggaraan Pemerintahan Desa	50
4.4.2. Rencana Pelaksanaan Pembangunan Desa	50
4.4.3. Rencana Pembinaan Kemasyarakatan Desa	52
4.4.4. Rencana Pemberdayaan Masyarakat Desa	52
4.2. Prioritas Program, Kegiatan, Dan Anggaran Desa Yang Dikelola Melalui Kerja Sama Antar Desa Dan / Atau	

Kerja Sama Dengan Pihak Ketiga	53
4.3. Rencana Program Kegiatan Dan Anggaran Desa Yang Dikelola Oleh Desa Sebagai Kewenangan Penugasan Dari Pemerintah, Pemerintah Daerah Provinsi, Dan Pemerintah Kabupaten	53
BAGIAN V : PELAKSANA KEGIATAN DESA.....	54
BAGIAN VI: PENUTUP.....	55

LAMPIRAN

1. Daftar Hasil Musrembang Desa
2. Daftar Usulan RKP Desa
3. Pagu Indikati Desa
4. Prioritas Kerja dan Kegiatan Desa
5. Daftar Rencana Program dan Pembangunan Kabupaten yang Masuk ke Desa
6. Matrik Program & Kegiatan beserta Plafon dan Sumber Dana Tahun 2023
7. Berita Acara Musyawarah Desa.
8. Foto dokumentasi Musyawarah Desa
9. Daftar Hadir Musyawarah Desa
10. Keputusan Kepala Desa Tentang Struktur Tim Penyusun RKPDes
11. Naskah Kesepakatan Bersama antara Pemerintah Desa dan BPD

PERATURAN DESA PARBULUAN VI

Nomor : 04..Tahun 2023
Tanggal : 23 Desember 2023

Tentang:

RENCANA KERJA PEMERINTAH DESA (RKP DESA) PARBULUAN VI TAHUN 2024

BAB I PENDAHULUAN

1.1 LATAR BELAKANG

Bahwa berdasarkan Undang–Undang Nomor 6 Tahun 2014 tentang Desa yang merupakan pengganti Peraturan Pemerintah Nomor 72 Tahun 2005, Desa adalah kesatuan masyarakat hukum yang memiliki batas-batas wilayah yang berwenang untuk mengatur dan mengurus kepentingan masyarakat setempat berdasarkan asal usul dan adat istiadat setempat yang diakui dan dihormati dalam sistem Pemerintahan Negara Kesatuan Republik Indonesia, sebagaimana dimaksud dalam Undang–Undang Dasar Negara Republik Indonesia Tahun 1945. Landasan Pemikiran dalam pengaturan mengenai Desa adalah keanekaragaman, partisipasi, otonomi asli, demokratisasi dan pemberdayaan masyarakat.

Berdasarkan pola pemikiran dimaksud, dimana bahwa Desa berwenang mengurus kepentingan masyarakat setempat berdasarkan asal–usul dan adat istiadat setempat yang diakui dan/atau dibentuk dalam sistem Pemerintah Nasional dan berada di Kabupaten/Kota, maka sebuah Desa diharuskan mempunyai perencanaan yang matang berlandaskan partisipasi dan transparansi serta demokratisasi yang berkembang di Desa.

Sebagaimana yang diamanatkan dalam ketentuan Pasal 29 ayat 1 Peraturan Menteri Dalam Negeri Nomor 114 tentang Pedoman Pembangunan Desa tentang Desa, Pemerintah Desa menyusun perencanaan pembangunan Desa sesuai dengan kewenangannya dengan mengacu pada perencanaan pembangunan Kabupaten, maka Desa diwajibkan menyusun Rencana Kerja Pemerintah Desa (RKP Desa) untuk jangka waktu 1 (satu) tahun dan Dokumen Rencana Kerja Pemerintah Desa (RKP Desa) sebagai satu kesatuan sistem perencanaan pembangunan daerah/kabupaten secara partisipatif dan transparan. RKP Desa adalah Rencana Kerja Pembangunan Desa yang dibuat untuk Tahun Anggaran 2024 yang berdasarkan penjabaran dari RPJM Desa 2021-2027, hasil evaluasi pelaksanaan pembangunan tahun sebelumnya, prioritas kebijakan supra Desa dan atau hal- hal yang

karena keadaan darurat/bencana alam. Sebagai Rencana strategis pembangunan tahunan Desa, RKP Desa merupakan dokumen perencanaan pembangunan yang bersifat regular yang pelaksanaannya dilakukan oleh Tim Pelaksana Kegiatan (TPK) sebagai lembaga yang bertanggung jawab di Desa. RKP Desa merupakan satu satunya pedoman atau acuan pelaksanaan pembangunan bagi pemerintah Desa dalam jangka waktu satu tahun yang selanjutnya dimasukkan dalam APBDDesa tahun anggaran bersangkutan.

1.2. Tujuan & Manfaat

a. Tujuan

Tujuan penyusunan Dokumen RKP Desa secara partisipatif adalah sebagai berikut:

- a. Agar Desa memiliki dokumen perencanaan pembangunan tahunan yang ber kekuatan hukum tetap.
- b. Sebagai dasar/ pedoman kegiatan atau pelaksanaan pembangunan di Desa.
- c. Sebagai dasar penyusunan Peraturan Desa tentang Anggaran Pendapatan dan Belanja Desa (APBDDesa)

b. Manfaat

- a. Lebih menjamin kesinambungan pembangunan di tingkat Desa.
- b. Sebagai pedoman dan acuan pembangunan Desa.
- c. Pemberi arah kegiatan pembangunan tahunan di Desa.
- d. Menampung aspirasi yang sesuai kebutuhan masyarakat dan dipadukan dengan program pembangunan supra Desa.
- e. Dapat mendorong partisipasi dan swadaya dari masyarakat.

1.3. Visi dan Misi

a. Visi Desa

Visi Desa Parbuluan VI ini dilakukan dengan pendekatan Partisipatif (Efektif dan Efesien) melibatkan pihak-pihak yang berkepentingan di Desa Parbuluan VI, Seperti pemerintah Desa, BPD, Tokoh Masyarakat, Tokoh Agama, Lembaga Pemberdayaan Masyarakat Desa (LPM) hal ini dilakukan guna mendukung Pembangunan yang akan dilakukan dalam rangka enam tahun mendatang, pada umumnya Desa Parbuluan VI mempunyai titik berat sektor infrastruktur, maka berdasarkan pertimbangan diatas Visi Desa Parbuluan VI adalah

" Meningkatkan Kesejahteraan Masyarakat Desa Parbuluan VI yang Mayoritas Petani"

b. Misi Desa

Demikian juga dalam penyusunan "Misi" Desa Parbuluan VI menggunakan pendekatan partisipatif (Efektif dan Efisien) dan pertimbangan potensi dan kebutuhan Desa Parbuluan VI sebagaimana proses yang dilakukan, maka misi Desa Parbuluan VI adalah :

1. Menjalin Kerja sama dengan pihak Pemerintah dan Pihak Swasta untuk meningkatkan Sumber Daya Manusia Desa Parbuluan VI.
2. Bekerjasama dengan semua Unsur Kelembagaan Desa, yang meliputi:

a. Sosial/Budaya

1. Memotivasi Kasadaran Masyarakat dalam Hal melakukan Ibadah agama dan Kerukunan antar Umat Beragama.
2. Menumbuhkan dan membina sikap Gotong Royong Masyarakat.
3. Menumbuhkan dan Meningkatkan Kesadaran Masyarakat akan pentingnya Pendidikan Formal dan Non-Formal.
4. Meningkatkan Kualitas Kesehatan Masyarakat dan Membudayakan KB sebagai Kebutuhan Keluarga.
5. Mengaktifkan Organisasi Karang Taruna sebagai Sarana untuk menyalurkan dan Mengembangkan Bakat, Minat dan Kreatifitas Pemuda/Pemudi dalam Berbagai Kegiatan yang Positif.
6. Melestarikan dan Mengembangkan Kesenian dan Budaya Masyarakat.
7. Mengadakan Pentas/Lomba Seni Budaya Bangsa Khususnya Pada Peringatan hari Kemerdekaan R.I.

b. Bidang Ekonomi

1. Menggalakkan Kelompok Tani dan Mengadakan Pelatihan Kepada Petani.
2. Membentuk Koperasi Desa.
3. Menghubungkan Masyarakat Desa dengan Instansi Bank dan Investor Lainnya.

4. Perbaikan dan Peningkatan Akses Jalan untuk memperlancar Akomodasi Pertanian dan Melaksanakan Pembukaan jalan menuju Kantong-kantong Produksi Pertanian.

5. Membangun Saluran Air Minum Bersih.

c. Politik

1. Memberikan Pelayanan yang terbaik kepada Seluruh Masyarakat Desa Parbuluan VI.
2. Memberdayakan Semua Lembaga Desa dengan Membinaa Koordinasi yang baik.
3. Menciptakan Kamtipmas Desa.
4. Menjembatani Kebijakan Pemerintah Kepada Masyarakat dan Menampung Aspirasi Masyarakat Desa Parbuluan VI.

d. Olahraga

1. Mengembangkan Kegiatan Cabang-cabang Olah Raga
2. Mengadakan Perlombaan cabang Olahraga Antar Dusun, Desa dan Kecamatan.

1.4. Landasan Hukum

- 1 Undang-Undang Nomor 15 Tahun 1964 tentang Penetapan Peraturan Pemerintah Pengganti Undang-Undang Nomor 4 Tahun 1964 tentang Pembentukan Daerah Tingkat II Dairi dengan mengubah Undang-Undang Nomor 7 Drt. Tahun 1956 tentang Pembentukan Daerah Otonom Kabupaten di Propinsi Sumatera Utara (Lembaran Negara Republik Indonesia Tahun 1964 Nomor 9) menjadi Undang-Undang (Lembaran Negara Republik Indonesia Tahun 1964 Nomor 96, Tambahan Lembaran Negara Republik Indonesia Nomor 2689);
- 2 Undang-Undang Nomor 6 Tahun 2014 tentang Desa (Lembaran Negara Republik Indonesia Tahun 2014 Nomor 7, Tambahan Lembaran Negara Republik Indonesia Nomor 5495);
- 3 Undang-Undang Nomor 23 Tahun 2014 tentang Pemerintahan Daerah (Lembaran Negara Republik Indonesia Tahun 2014 Nomor 244,

Tambahan Lembaran Negara Republik Indonesia Nomor 5587) sebagaimana beberapa kali diubah dengan Undang-undang Nomor 9 Tahun 2015 tentang Perubahan kedua Atas Undang-Undang Nomor 23 Tahun 2014 tentang Pemerintahan Daerah (Lembaran Negara Republik Indonesia Tahun 2015 Nomor 58, Tambahan Lembaran Negara Republik Indonesia Nomor 5679);

- 4 Peraturan Pemerintah Nomor 43 Tahun 2014 tentang Peraturan Pelaksanaan Undang-Undang Nomor 6 Tahun 2014 tentang Desa (Lembaran Negara Republik Indonesia Tahun 2014 Nomor 123, Tambahan Lembaran Negara Republik Indonesia Nomor 5539), sebagaimana telah diubah dengan peraturan Pemerintah dengan Nomor 47 Tahun 2015 tentang Perubahan Atas Peraturan Pemerintah Nomor 43 Tahun 2014 tentang Peraturan Pelaksanaan Undang-undang Nomor 6 Tahun 2014 tentang Desa (Lembaran Negara Republik Indonesia Tahun 2015 Nomor 157, Tambahan Lembaran Negara Republik Indonesia Nomor 5717);
- 5 Peraturan Pemerintah Nomor 60 Tahun 2014 tentang Dana Desa Yang Bersumber dari Anggaran Pendapatan dan Belanja Negara (Lembaran Negara Republik Indonesia Tahun 2014 Nomor 168, Tambahan Lembaran Negara Republik Indonesia Nomor 5558) sebagaimana diubah dengan Peraturan Pemerintah Nomor 22 Tahun 2015 tentang Perubahan Atas Peraturan Pemerintah Nomor 60 Tahun 2014 tentang Dana Desa Yang Bersumber dari Anggaran Pendapatan dan Belanja Negara (Lembaran Negara Republik Indonesia Tahun 2015 Nomor 57, Tambahan Lembaran Negara Republik Indonesia Nomor 5864);
- 6 Peraturan Menteri Dalam Negeri Nomor 111 Tahun 2014 tentang Ppedoman Teknis Peraturan di Desa (Berita Negara Republik Indonesia Tahun 2014 Nomor 2091);
- 7 Peraturan Menteri dalam Negeri Nomor 113 Tahun 2014 tentang Pengelolaan Keuangan Desa (Berita Negara Republik Indonesia Tahun 2014 Nomor 2093);
- 8 Peraturan Menteri Desa, Pembangunan Daerah Tertinggal dan Transmigrasi Nomor 16 Tahun 2018 tentang Penetapan Prioritas Pembangunan Dana Desa Tahun 2019 (berita Negara Republik Indonesia Tahun 2018 Nomor 1448);

Peraturan Daerah Kabupaten Dairi Nomor 5 Tahun 2018 tentang Anggaran Pendapatan dan Belanja Daerah Kabupaten Dairi Tahun Anggaran 2018 (Lembaran Daerah Kabupaten Dairi Tahun 2018 Nomor 5);

1.5 Sistematika Penyusunan

Sistematika penyusunan Rencana Kerja Pemerintah Desa Parbuluan VI Tahun 2024 adalah sebagai berikut :

BAGIAN I : PENDAHULUAN

- 1.1. Dasar Hukum
- 1.2. Tujuan dan Manfaat
- 1.3. Visi-Misi Desa
- 1.4. Landasan Hukum
- 1.5. Sistematika Penyusunan

BAGIAN II : EVALUASI PELAKSANAAN RKP DESA TAHUN SEBELUMNYA

- 2.1. Kondisi Objektif Desa
- 2.2. Evaluasi Pelaksanaan RKP Desa Tahun Sebelumnya
 - 2.2.1. Bidang Penyelenggaraan pemerintahan Desa
 - 2.2.2. Bidang Pelaksanaan Pembangunan Desa
 - 2.2.3. Bidang Pembinaan Kemasyarakatan Desa
- 2.3. Evaluasi Usulan RKP Desa Tahun Sebelumnya
- 2.4. Permasalahan dan isu strategis

BAGIAN III : KEBIJAKAN KEUANGAN DESA

- 3.1. Evaluasi Keuangan Desa Tahun Sebelumnya
- 3.2. Pagu Indikatif Desa
- 3.3. Pendapatan Asli Desa
- 3.4. Swadaya Masyarakat Desa
- 3.5. Bantuan keuangan dari pihak ketiga

BAGIAN IV : PRIORITAS PROGRAM, KEGIATAN, DAN ANGGARAN

- 4.1. Prioritas Program, Kegiatan, dan Anggaran Desa Yang Dikelola Oleh Desa
 - 4.4.1. Rencana Penyelenggaraan Pemerintahan Desa
 - 4.4.2. Rencana Pelaksanaan Pembangunan Desa
 - 4.4.3. Rencana Pembinaan Kemasyarakatan Desa

- 4.4.4. Rencana Pemberdayaan Masyarakat Desa
- 4.2. Prioritas Program, Kegiatan, Dan Anggaran Desa Yang Dikelola Melalui Kerja Sama Antar Desa Dan / Atau Kerja Sama Dengan Pihak Ketiga.
- 4.3. Rencana Program Kegiatan Dan Anggaran Desa Yang Dikelola Oleh Desa Sebagai Kewenangan Penugasan Dari Pemerintah, Pemerintah Daerah Provinsi, Dan Pemerintah Kabupaten Dairi

BAGIAN V : PELAKSANA KEGIATAN DESA

BAGIAN VI: PENUTUP

LAMPIRAN

BAB II

EVALUASI PELAKSANAAN RKP DESA TAHUN SEBELUMNYA

1.1 Kondisi Objektif Desa

Desa Parbuluan VI merupakan wilayah Desa Dataran dan berada dalam dataran Tinggi dari permukaan laut sekitar 1.200 meter dari permukaan laut dan jarak dari pusat Pemerintah Kecamatan sekitar 15 km dengan jarak tempuh kurang lebih 1 jam. Dan Berada pada Ketinggian 1.200 m diatas Permukaan laut dengan suhu rata-rata 24 °C.

Desa Parbuluan VI merupakan Desa Terluas di Kecamatan Parbuluan dan bahkan di Kabupaten Dairi Desa ini merupakan salah satu Desa terluas dengan Luas Wilayah ±9.123 . Pada awalnya Desa Parbuluan VI Lahir pada Tahun 1955 yang pusat Pemerintahannya berada di Parikki dan pada tahun 1980 pusat Pemerintahan Desa Parbuluan VI, berpindah ke Sihotang Nahornop yang di pimpin oleh beberapa Kepala Desa di antaranya :

No.	NAMA KEPALA DESA	TAHUN BERTUGAS
1	JAMIAN NAIBAHO	1955 s/d 1957
2	MARINUS NAINGGOLAN	1958 SATU TAHUN KERJA
3	PLT. JAHARAP SIHOTANG	1959 S/D 1960
4	JAURUM MALAU	1961 S/D 1963
5	JALIAN SIHOTANG	1963 S/D 1966
6	JAHARAP SIHOTANG	1967 S/D 1995
7	SUDARMONO SITANGGANG	1995 S / D 2000
8	PLT. Drs. WESLI MANULLANG	2001 S / D 2002
9	PARASIAN NADEAK	2002 S / D 2007
10	PLT. ENDI HUTAPEA	2007
11	PARASIAN NADEAK	2008 S / D 2014
12	NOFELIUS TELAUMBANUA	2014
13	PLT. PARASIAN NADEAK	2015
14	PJ. NOFELIUS TELAUMBANUA	2015
15	JABENGAR SIHOTANG	2016-2021
16	PARASIAN NADEAK	2021 SAMPAI SAAT INI

Jika diikuti dari sejarah kepemimpinan Desa Parbuluan VI tersebut dari masa ke masa maka

sebetulnya usia Desa Parbuluan VI sudah sangat Tua dibanding dengan Desa-Desa lainnya di Kecamatan Parbuluan.

1.1.1 BIOGRAFI DESA PARBULUAN VI

Desa Parbuluan VI merupakan wilayah Desa Dataran dan berada dalam dataran Tinggi dari permukaan laut sekitar 1.200 meter dari permukaan laut dan jarak dari pusat Pemerintah Kecamatan sekitar 15 km dengan jarak tempuh kurang lebih 1 jam.

Desa Parbuluan VI berbatas dengan :

- Sebelah Timur berbatas dengan : Kabupaten Samosir
- Sebelah Selatan berbatas dengan : Desa Parbuluan V
- Sebelah Barat berbatas dengan : Lae Renun
- Sebelah Utara berbatas dengan : Desa Pangguruan dan Desa Sileu-leu Parsaoran Kecamatan Sumbul.

Luas Wilayah Desa Parbuluan VI sekitar 9.123 Hektare diantaranya :

1. Lahan yang sudah dikelola oleh Masyarakat :

- Pemukiman sekitar: 38,48 Hektare
- Perkantoran: 0,08 hektare
- Lokasi Sekolah sekitar: 5 hektare
- Puskesmas Pembantu dan Pustu sekitar 0,8 hektare
- Rumah Ibadah 3 hektare
- Kolam 30 hektare
- Sungai 70 hektare
- Lahan Tidur sekitar 350 hektare
- Lahan pertanian yang sudah dikelola sekitar 5.483 hektare
- Jalan 75 Hektare

2. Lahan yang belum dikelola :

- Hutan Rakyat 2.500 hektare
- Sawah 50 hektare
- Lembah yang sulit untuk dikelola 441,652 hektare
- Hutan tidak bisa terhitung.

Perlu saya jelaskan bahwa mata pencaharian utama Penduduk Desa Parbuluan VI adalah tergantung pada sektor pertanian dengan komoditas sebagai berikut :

- Jeruk

- Kopi
- Ubi jalar
- Cabai
- Kentang dan
- Sayur mayur lainnya

Semua tanaman hortikultura tersebut merupakan tanaman unggulan bagi masing-masing keluarga petani di Desa Parbuluan VI , ditambah dengan komoditi lainnya diantaranya Jeruk yang sekarang ini sudah mulai menyebar luas di Desa Parbuluan VI dan kami perkirakan 5 s/d 6 Tahun Mendatang Kemungkinan kami perkirakan Tanaman Jeruk akan menjadi salah satu Tanaman Unggulan di Desa Parbuluan VI begitu juga dengan Andaliman.

Secara garis besarnya bahwa kepemilikan lahan pertanian menurut luasnya dapat dicatat yakni keluarga yang memiliki lahan pertanian sebanyak 1.314 KK dengan memiliki ukuran yang berbeda beda dan yang belum memiliki lahan pertanian sebanyak 49 KK , dan PNS 12 KK, Pengusaha 25 KK dari jumlah 1.400 KK di Desa Parbuluan VI.

Dari sisi sumber daya manusia, Desa Parbuluan VI, kini memiliki jumlah penduduk sebanyak

- Laki-laki = 2.639 Jiwa
- Perempuan = 2.448 Jiwa

Struktur Kelembagaan Pemerintahan Desa Parbuluan VI terdiri dari 1 (satu) orang Kepala Desa, 1 (satu) orang Sekretaris Desa, 6 (Enam) orang Kepala Dusun, 2 (dua) orang Kaur 2 (dua) orang yakni:

NO	NAMA	JABATAN	WILAYAH KERJA	KET
1	PARASIAN NADEAK	Kepala Desa	Desa Parbuluan VI	AKTIF
2	RIKARDO SIHOTANG	Sekretaris Desa	Desa Parbuluan VI	AKTIF
3	ROMULO NADEAK,A.Md	KAUR PERENCANAAN DAN UMUM	Desa Parbuluan VI	AKTIF
4	HERBET SINAGA	KAUR KEUANGAN	Bidang Keuangan Desa Parbuluan VI	AKTIF

5	SIMON SITUMORANG	KASI PEMERINTAHAN	Bidang Kependudukan Desa Parbuluan VI	AKTIF
6	BUHA SIHOTANG	KASI PELAYANAN DAN UMUM	Bidang Pelayanan Masyarakat Desa Parbuluan VI	AKTIF
7	TEKAR SAGALA	KEPALA DUSUN I	LAEMBARA - SIBIRA	AKTIF
8	ASTEN SAGALA	KADUS II	SIBIRA/ SIMARSOIT	AKTIF
9	MATEUS SINAGA	KADUS III	SIHOTANG NAHORNOP -LUMBAN GAMBIRI- HUTA TELE - SIIHUR- IHUR-LBN. NAIBAHO DAN TOMBAK BARU.	AKTIF
10	MARIHOT NAIBAHO	KADUS IV	JALAN TRAK	AKTIF
11	TOBOK SITAGGANG	KADUS V	HITE HIOTING	AKTIF
12	HEZRON SITOANG	KADUS VI	PARIKKI	AKTIF

Dan juga Desa Parbuluan VI memiliki Lembaga Desa lainnya diantaranya :

1. LPM
2. PKK dan
3. KARANG TARUNA

2.1.2 POTENSI SUMBER DAYA ALAM

Berikut potensi sumber daya alam yang terdapat di Desa Parbuluan VI :

A. POTENSI WILAYAH MENURUT PENGGUNAAN			
No	Jenis Wilayah	Luas	Satuan
1	Luas pemukiman	38,48	Ha
2	Lahan Pertanian	5.483	Ha
3	Luas perkebunan	-	Ha
4	Luas kuburan	3.00	Ha

5	Luas pekarangan	16.00	Ha
6	Luas taman	-	Ha
7	Perkantoran	3	Ha
8	Luas prasarana umum lainnya	16.00	Ha
Total luas		340.00	Ha

JENIS-JENIS TANAMAN PERTANIAN

No	Jenis TANAMAN	Luas	Satuan
1	Perladangan Cabai	789	Ha
2	Perladangan Jeruk	935	Ha
3	Perladangan Kopi	1245	Ha
4	Perladangan Ubi Jalar	1.400	Ha
5	Perladangan Andaliman	81	Ha
6	Perladangan Sayur mayur lainnya	935	Ha
Total luas		5.385	Ha

TANAH KERING

No	Jenis Tanah Kering	Luas	Satuan
1	Tegal/lading	-	Ha
2	Pemukiman	235	Ha
3	Pekarangan	160	Ha
Total luas		395	Ha

TANAH BASAH

No	Jenis Tanah Basah	Luas	Satuan
1	Tanah rawa	-	Ha
2	Pasang surut	-	Ha
3	Lahan gambut	-	Ha
4	Situ/waduk/danau	-	Ha
Total luas		-	Ha

TANAH PERKEBUNAN

No	Jenis Tanah Perkebunan	Luas	Satuan
1	Tanah perkebunan rakyat	-	Ha

2	Tanah perkebunan Negara	-	Ha
3	Tanah perkebunan swasta	-	Ha
4	Tanah perkebunan perorangan	25.00	Ha
Total luas		-	Ha

TANAH FASILITAS UMUM

No	Jenis Fasilitas Umum	Luas	Satuan
1	Kas Desa:	-	Ha
	a. Tanah bengkok	-	Ha
	b. Tanah titi sara	-	Ha
	c. Kebun Desa	-	Ha
	d. Sawah Desa	-	Ha
2	Lapangan olahraga	-	Ha
3	Perkantoran pemerintah	1	Ha
4	Ruang publik/taman kota	-	Ha
5	Tempat pemakaman Desa/umum	2	Ha
6	Tempat pembuangan sampah	-	Ha
7	Bangunan sekolah/ perguruan tinggi	3	Ha
8	Pertokoan	-	Ha
9	Fasilitas pasar	-	Ha
10	Terminal	-	Ha
11	Jalan	16	Ha
12	Daerah tangkapan air	20	Ha
13	Usaha perikanan	-	Ha
14	Sutet/aliran listrik tegangan tinggi	-	Ha
Total luas		42.00	Ha

TANAH HUTAN

No	Jenis Tanah Hutan	Luas	Satuan
1	Hutan lindung		Ha
2	Hutan produksi	±550	Ha
	a. Hutan produksi tetap	±200	Ha
	b. Hutan terbatas	±350	Ha
3	Hutan konservasi	-	Ha
4	Hutan adat		Ha

5	Hutan asli	-	Ha
6	Hutan sekunder	-	Ha
7	Hutan buatan	-	Ha
8	Hutan mangrove	-	Ha
9	Hutan suaka	-	Ha
	a. Suaka alam	-	Ha
	b. Suaka margasatwa	-	Ha
10	Hutan rakyat		Ha
	Total luas	550	Ha

B. IKLIM			
1	Curah hujan	24.00	mm
2	Jumlah bulan hujan	3.00	bulan
3	Suhu rata-rata harian	25.00	oC
4	Tinggi tempat dari permukaan laut	1,200.00	mdl

C. JENIS DAN KESUBURAN TANAH			
1	Warna tanah (sebagian besar)		Hitam
2	Tekstur tanah		Pasiran
3	Tingkat kemiringan tanah	60.00	°
4	Lahan kritis	15.00	Ha
5	Lahan terlantar	16.00	Ha

D. TINGKAT EROSI TANAH			
1	Luas tanah erosi ringan	2.00	Ha
2	Luas tanah erosi sedang	3.00	Ha
3	Luas tanah erosi berat	6.00	Ha
4	Luas tanah yang tidak ada erosi	555.00	Ha

E. TOPOGRAFI			
1	Desa/kelurahan dataran rendah	146.00	Ha
2	Desa/kelurahan berbukit-bukit	430.00	Ha
3	Desa/kelurahan dataran tinggi/pegunungan	-	Ha
4	Desa/kelurahan lereng gunung	-	Ha
5	Desa/kelurahan tepi pantai/pesisir	-	Ha
6	Desa/kelurahan kawasan rawa	-	Ha
7	Desa/kelurahan kawasan gambut	-	Ha
8	Desa/kelurahan aliran sungai	-	Ha
9	Desa/kelurahan bantaran sungai	-	Ha
10	Lain-Lain	-	Ha

F. PERTANIAN			
1. TANAMAN PANGAN			
1.a. Pemilikan Lahan Pertanian Tanaman Pangan			
1	Jumlah keluarga memiliki tanah pertanian	507.00	Keluarga
2	Tidak memiliki	40.00	Keluarga
3	Memiliki kurang 10 ha	507.00	Keluarga
4	Memiliki 10 – 50 ha	-	Keluarga
5	Memiliki 50 – 100 ha	-	Keluarga
6	Memiliki lebih dari 100 ha	-	Keluarga
Jumlah total keluarga petani		547.00	Keluarga
1. Luas tanaman pangan menurut komoditas pada tahun ini			
1	Jagung	15.00	Ha
2	Ubi jalar	10.00	Ha
3	Cabe	7.00	Ha

4	Tomat	5.00	Ha
5	Wortel	3.00	Ha
6	Padi sawah	235.00	Ha
2. Lahan Perkebunan			
2.a. Kepemilikan Lahan Perkebunan			
1	Jumlah keluarga memiliki tanah perkebunan	25.00	keluarga
2	Tidak memiliki	522.00	keluarga
3	Memiliki kurang dari 10 ha	25.00	keluarga
4	Memiliki 10 – 50 ha	-	keluarga
5	Memiliki 50 – 100 ha	-	keluarga
6	Memiliki 100 – 500 ha	-	keluarga
7	Memiliki 500 – 1000 ha	-	keluarga
8	Memiliki lebih dari 1000 ha	-	keluarga
9	Jumlah total keluarga perkebunan	5.00	keluarga

2.b. Hasil Tanaman Menurut Komoditas			
No	Jenis Tanaman	Luas (Ha)	Hasil Panen/ Ha
1	Jeruk	18.00	2.00
2	Kopi	3.00	1.00
3	Kakao	4.00	0.50

G. KEHUTANAN			
1	Milik Negara	50.00	Ha
2	Milik Adat/Ulayat	29.00	Ha
3	Perhutani/Instansi Sektoral	-	Ha
4	Milik masyarakat perorangan	-	Ha

Total	29.00	Ha
-------	-------	----

H. PETERNAKAN				
Jenis Ternak		Jumlah	Perkiraan	
		Demilik	Jumlah	
1	Babi	150	200	
2	Ayam kampung	557	220	
3	Angsa	-	-	
4	Anjing	100	150	
5	Sapi	-	-	
6	Kerbau	5	9	
7	Jenis ayam broiler	-	-	
8	Bebek	120	150	
9	Kuda	-	-	
10	Kambing	-	-	
11	Domba	-	-	
12	Angsa	-	-	
13	Kucing	200	250	

2.1.3 BAHAN GALIAN

PASIR SUGAI	Jumlah (m3/th)	PENGUSAHA (KK)	Kondisi	
			Baik	Rusak
1. Mata air	6	267	√	

2.1.4 SUMBER DAYA AIR

Jenis	Jumlah	Pemanfaat	Kondisi
-------	--------	-----------	---------

Quarman
17

	(Unit)	(KK)	Baik	Rusak
2. Mata air	6	267	√	
3. Sumur gali	-	-		
4. Sumur pompa	-	-		
5. Hidran umum	5	30		√
6. PAM	-	-		
7. Pipa	4	462		√
8. Sungai	6	280	√	
9. Embung	-	-		
10. Bak penampung air hujan				
11. Beli dari tangki swasta				
12. Depot isi ulang				
13. Sumber lain				

2.1.5 POTENSI SUMBER DAYA MANUSIA

a. Jumlah Penduduk

Desa Parbuluan VI mempunyai jumlah penduduk 5.442 Jiwa, yang terdiri dari 3.287 orang laki-laki, 2.255 orang perempuan dan 1.464 Kepala Keluarga.

b. Pendidikan

Tingkat pendidikan masyarakat Desa Parbuluan VI adalah sebagai berikut:

Tingkatan Pendidikan	Laki-laki (Orang)	Perempuan (Orang)
1. Usia 0-2 tahun yang belum masuk TK	177	166

2. Usia 3-5 tahun yang sedang TK/play group	140	180
3. Usia 6-11 tahun yang tidak pernah sekolah	-	-
4. Usia 6-11 tahun yang sedang bersekolah	262	389
5. Usia 6-18 tahun yang sedang sekolah	-	-
6. Usia 6-18 tahun yang sedang sekolah	376	432
7. Usia 19-45 tahun tidak pernah sekolah	-	-
8. Usia 19-45 thn pernah SD tetap tidak tamat	65	45
9. Tamat SD/ sederajat	112	96
10. Jumlah usia 46- 59 tahun tidak tamat SLTP	154	112
11. Jumlah usia 46 - 59 tahun tidak tamat SLTA	354	393
12. Tamat SMP/ sederajat	183	240
13. Tamat SMA/ sederajat	219	236
14. Tamat D-1/ sederajat	6	7
15. Tamat D-2/ sederajat		
16. Tamat D-3/ sederajat	15	12
17. Tamat S-1/ sederajat	27	18
18. Tamat S-2/ sederajat	-	-
19. Tamat S-3/ sederajat		
20. Tamat SLBA	-	-
21. Tamat SLBB	-	-
22. Tamat SLBC	-	-
Jumlah	2.687	2.755

JumlahTotal	5.442
-------------	-------

c. Mata Pencaharian

Desa Parbuluan VI dengan luasan wilayah lahan pertanian/sawah sehingga penduduknya sebagian besar bermata pencaharian sebagai petani, selengkapnya sebagai berikut:

Jenis Pekerjaan	Laki-laki (Orang)	Perempuan (Orang)
1. Petani	3.164	2.177
2. Buruh tani	59	31
3. Buruh migrant perempuan	-	-
4. Buruh migrant laki-laki	-	-
5. Pegawai Negeri Sipil	10	22
6. Pengrajin industry rumah tangga	-	-
7. Pedagang keliling	1	-
8. Peternak	-	-
9. Nelayan	-	-
10. Montir	4	-
11. Dokter swasta	-	-
12. Bidan swasta	-	-
13. Perawat swasta	-	-
14. Pembantu rumah tangga	-	-

15. TNI	-	-
16. POLRI	-	-
17. Pensiunan PNS/TNI/POLRI	2	4
18. Pengusaha kecil dan menengah	20	15
19. Pengacara	-	-
20. Notaris	-	-
21. Dukun Kampung Terlatih	-	-
22. Jasa pengobatan alternative	-	-
23. Dosen swasta	-	-
24. Pengusaha besar	5	-
25. Arsitektur	-	-
26. Seniman/Artis	-	-
27. Karyawan perusahaan swasta	-	-
28. Karyawan perusahaan pemerintah	-	-
29. Pensiunan PNS	8	3
30. Pensiunan TNI/POLRI		
31. Warung	13	3
Jumlah	2.687	2.755

d. Agama

Agama	Laki-laki (Orang)	Perempuan
-------	----------------------	-----------

		(Orang)
1. Islam	80	95
2. Kristen	2.225	2.214
3. Katholik	382	446
4. Hindu	-	-
5. Budha	-	-
6. Khonghucu	-	-
7. Kepercayaan Kepada Tuhan YME	-	-
8. Aliran Kepercayaan lainnya	-	-
Jumlah	2.687	2.755

e. Etnis

Etnis	Laki-laki (Orang)	Perempuan (Orang)
1. Batak Toba	2.404	2.693
2. Batak Karo	130	124
3. Batak Simalungun	46	42
4. Batak Pakpak	87	90
5. Nias	20	16

1.1.6 POTENSI KELEMBAGAAN

a. Lembaga pemerintahan

- Jumlah aparat : 12 orang

- Pendidikan Kepala Desa : SLTA
- Pendidikan sekretatis Desa : SLTA
- Jumlah Dusun : 6 Dusun
- Jumlah RT : -
- Jumlah anggota BPD : 9 orang
- Pendidikan ketua BPD : SLTA

b. Lembaga Kemasyarakatan

- Organisasi Perempuan anggota 0 orang
- PKK anggota 23 orang
- Organisasi Pemuda anggota 0 orang
- Karang Taruna anggota 95 orang
- Organisasi profesi anggota - orang
- LPM anggota 9 orang

c. Lembaga Ekonomi

- Koperasi : 0 Unit
- Industri makanan : -
- Warung/kelontong : 27 Unit
- Angkutan : 2 Unit
- Peternakan : 0 Kelompok
- Pertanian : 20 Kelompok
- Simpan Pinjam : 0 Kelompok

d. Lembaga Pendidikan

	PAUD / TK	SD	SMP	SMA	Pendidikan
Jumlah	3	5	1	-	-
Guru	9	60	12	-	-
Siswa	245	1.373	179	-	-

e. Lembaga Keamanan

Jumlah Poskamling 0 Unit
 Jumlah hansip 6 Orang

1.1.7 POTENSI SARANA DAN PRASARANA

Kondisi sarana dan prasarana umum Parbuluan VI secara garis besar adalah sebagai berikut:

a. Prasarana transportasi darat:

Jenis Sarana dan Prasarana	Baik (meter atau unit)	Rusak (meter atau unit)
1.1. Jalan Desa/Kelurahan		
• Panjang jalan aspal	5.400	2.100
• Panjang jalan macadam	-	-
• Panjang jalan tanah	1.000	9.000
• Panjang jalan sirtu	0	0
• Panjang jalan konblok/semen/beton	-	-
1.2. Jalan antar Desa/Kelurahan/kecamatan		
• Panjang jalan aspal	-	7.000
• Panjang jalan macadam	-	-
• Panjang jalan tanah	-	3.000
• Panjang jalan sirtu	-	-
• Panjang jalan konblok/semen/beton	-	-

1.3. Jalan Kabupaten yang melewati Desa/Kelurahan		
• Panjang jalan aspal	0	10.000
• Panjang jalan macadam	-	-
• Panjang jalan tanah	-	-
• Panjang jalan sirtu	-	-
• Panjang jalan konblok/semen/beton	-	-
1.4. Jalan Provinsi yang melewati Desa/Kelurahan		
• Panjang jalan aspal	-	8.000
• Panjang jalan macadam	-	-
• Panjang jalan tanah	-	-
• Panjang jalan Sirtu	-	-
• Panjang jalan konblok/semen/beton	-	-
1.5. Panjang Jalan Negara		
• Panjang jalan aspal	-	-
• Panjang jalan macadam	-	-
• Panjang jalan tanah	-	-
• Panjang jalan Sirtu	-	-
• Panjang jalan konblok/semen/beton	-	-
1.6. Jembatan Desa/Kelurahan		
• Jumlah jembatan beton/Gorong-gorong	7	5
• Jumlah jembatan besi	-	-
• Jumlah jembatan kayu	0	5
1.7. Prasarana Angkutan Darat		

• Jumlah pangkalan ojek	-	-
• Jumlah stasiun KA	-	-
• Terminal bis/angkutan peDesaan/perkotaan	-	-
Jumlah.....		
JumlahTotal		

b. Prasarana komunikasi

TV umum		-
Jumlah radio		-
Jumlah TV		400 unit
Jumlah parabola		400 unit

c. Prasarana Irigasi

- Panjang saluran primer 3 Km
- Panjang saluran sekunder 1 Km
- Panjang saluran tersier - Km
- Pintu sadap 2 Unit
- Pintu pembagi air 4 Unit

d. Prasarana Pemerintahan

- Kantor Desa 1 Unit
- Balai Desa - Unit
- Mesin tik 1 buah
- Meja 4 buah

- Kursi 1 buah
- Kursi Plastik 24 buah
- Lemari arsip 2 buah
- Komputer - buah
- Rak Buku 2 Set
- Laptop 1 Buah
- Sepeda Motor 1 Unit

e. Prasarana Peribadatan

- Gereja 15 unit
- Masjid - unit

f. Prasarana Olah Raga

Jenis Prasarana	Jumlah (Buah)	
Lapangan sepak bola	-	
Lapangan bulu tangkis	-	
Meja ping-pong	-	
Lapangan tenis	-	
Lapangan voli	-	
Lapangan golf	-	
Pacuan kuda	-	
Lapangan basket	-	
Pusat kebugaran	-	

Gelanggang Remaja	-	
Arum jeram	-	

g. Sarana Prasarana Kesehatan

Jenis Prasarana	Jumlah (Unit)	
Rumah sakit umum	-	
Puskesmas	-	
Puskesmas pembantu	2	
Poliklinik/balai pengobatan	-	
Apotik	-	
Posyandu	6	
Toko obat	-	
Balai pengobatan masyarakat yayasan/swasta	-	
Gudang menyimpan obat	-	
Jumlah Rumah/Kantor Praktek Dokter	-	
Rumah Bersalin	-	
Balai Kesehatan Ibu dan Anak	-	
Rumah Sakit Mata	-	
Jumlah dokter umum	-	
Jumlah dokter gigi	-	
Jumlah dokter spesialis lainnya	-	
Jumlah paramedic	-	
Jumlah dukun bersalin terlatih	-	

Bidan	5
Perawat	-
Dukun pengobatan alternative	-
Jumlah dokter praktek	-
Laboratorium kesehatan	-

h. Prasarana Penerangan

- Listrik PLN 937 KK

2.1.8 STRUKTUR PEMERINTAH DESA

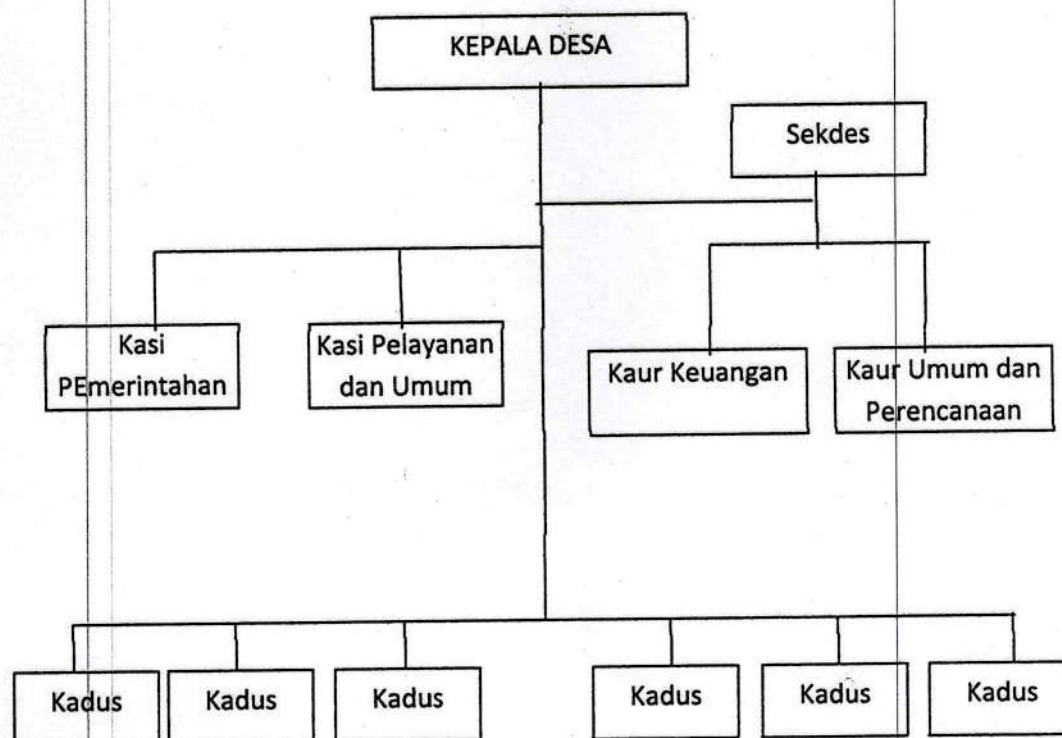

Susunan Kepala dan Perangkat Desa:

Kepala Desa	: PARASIAN NADEAK
Sekretaris Desa	: Rikardo Sihotang
Kasi Pemerintahan	: Simson Situmorang
Kasi Pelayanan dan umum	: Buha Sihotang
Kepala Urusan Keuangan	: Herbet Sinaga
Kaur Umum dan Perencanaan	: Romulo Nadeak,A.Md
Kepala Dusun I	: Tekar Sagala
Kepala Dusun II	: Asten Sagala
Kepala Dusun III	: Mateus M Sinaga
Kepala Dusun IV	: Marihot Naibaho
Kepala Dusun V	: Tobok Sitanggang
Kepala Dusun VI	: Hezron Sitohang
Ketua BPD	: Mardippan Hutagalung
Ketua LPM	: JAESMAR SIHOTANG

2.1.9 KELEMBAGAAN DESA

Kelembagaan yang ada di Desa Parbuluan VI adalah :

2.3.1. PEMERINTAH DESA/KELURAHAN		
Dasar hukum pembentukan Pemerintah Desa	Ada	Ada Dasar Hukum
Dasar hukum pembentukan BPD	Ada	Keputusan Bupati
Jumlah aparat pemerintahan Desa	12 orang	

Jumlah perangkat Desa/kelurahan	10 orang
Kepala Desa	Ada
Sekretaris Desa	Ada
Kasi Pemerintahan	Ada– Aktif
Kasi Pelayanan	Ada– Aktif
Kepala Urusan Bidang Perencanaan dan Umum	Ada– Aktif
Kepala Urusan Keuangan	Ada– Aktif
Jumlah Dusun di Desa	6 dusun
Kepala Dusun/Lingkungan I	Aktif
Kepala Dusun/Lingkungan II	Aktif
Kepala Dusun/Lingkungan III	Aktif
Kepala Dusun/Lingkungan IV	Aktif
Kepala Dusun/Lingkungan V	Aktif
Kepala Dusun/Lingkungan VI	Aktif
Tingkat Pendidikan Aparat Desa/Kelurahan	SD, SMP, SMA, Diploma, S1, Pascasarjana
Kepala Desa/Lurah	SLTA
Sekretaris Desa/Kelurahan	SLTA
Kepala Saksi Pemerintahan	SLTA
Kepala Seksi Pelayanan	SLTA
Kepala Urusan Perencanaan dan Umum	D3
Kepala Urusan Keuangan	SMA

2.1.10 BADAN PERMUSYAWARATAN DESA

Keberadaan BPD	Ada – aktif
Jumlah Anggota BPD	9 orang
Pendidikan Anggota BPD	SD, SMP, SMA, Diploma, S1,
Ketua : MARDIPPAN HUTAGALUNG	SMA
Sekretaris : HITLER HABEAHAN	-
Anggota, GABE SIHOTANG	SMA
Anggota, AGUSTINUS SIDABARIBA	SMP
Anggota, SAUT MANOBBANG SINAGA	SMA
Anggota, ROBINSAR SITUMORANG	SMA
Anggota, LASTI SITANGGANG	SMA
Anggota, OSBER LIMBONG	SMA
Anggota, RUDI H MANALU	SMA

2.2. Evaluasi Pelaksanaan RKP Desa Tahun Sebelumnya

2.2.1. Bidang Penyelenggaraan pemerintahan Desa

Realisasi Usulan RKP Desa Tahun 2023

a. Bidang Penyelenggaraan Pemerintahan Desa

No	Perencanaan						Realisasi	
	Kegiatan	Lokasi	Vol	Anggaran (Rp)	Sumber Anggran	Vol	Anggaran	Sumber Anggaran
1	Penghasilan Tetap dan Tunjangan Kepala Desa	Ds. Parbuluan VI	1 thn	35.580.000	Add	1 thn	35.580.000	Add
	Penyediaan Penghasilan Tetap dan Tunjangan Perangkat Desa	Ds. Parbuluan VI		282.798.000	Add	1 thn	282.798.000	
2	Penyediaan Tunjangan BPD	Ds. Parbuluan VI	1 thn	35.019.000	Add	1 thn	35.019.000	Add
3	Penyediaan Operasional Pemerintah Desa (ATK, Honor PKPKD dan PPKD dll)	Ds. Parbuluan VI	1 thn	6.735.550	Add	1 thn	6.735.550	Add
4	Penyediaan Operasional BPD (rapat, ATK, Makan Minum, Pakaian Seragam, Listrik dll)	Ds. Parbuluan VI	1 thn	3.700.000	Add	1 thn	3.700.000.00	Add
5	Penyelenggaraan Musyawarah Desa Non Reguler/Khusus	Ds. Parbuluan VI	1 thn	5.664.100	Add	1 thn	5.664.100	Add
7	Penyusunan Dokumen Perencanaan Desa (RPJMDesa/R	Ds. Parbuluan VI	1 thn	7.860.300	ADD, ADD	1 thn	7.860.300	ADD, ADD

No	Perencanaan						Realisasi	
	KPDesa dll)							
	Biaya Operasional Kepala Desa yang bersumber dari Dana Desa	Ds. Parbuluan VI	1 thn	29.919.000	DD	1 thn	29.919.000	DD
	Penyediaan Sarana dan Prasarana Kantor Kepala Desa	Kantor Kepala Desa	1 Keg	16.740.000	DD	1 Keg	16.740.000	DD

b. Bidang Pelaksanaan Pembangunan Desa
Realisasi Usulan RKP Desa Tahun 2023

No	Perencanaan					Realisasi		
	Kegiatan	Lokasi	Vol	Anggaran (Rp)	Sumber Anggaran	Vol	Sumber Anggaran	Anggaran (Rp)
1	Dukungan Penyelenggaraan PAUD (APE, Sarana PAUD dst)	Desa Parbuluan VI	1 Tahun	10.800.000	DD	1 Tahun	DD	10.800.000
2	Penyelenggaraan Posyandu (Mkn Tambahan, Kls Bumil, Lamsia, Insentif)	Desa Parbuluan VI	6 Pos x 12 Bulan	47.759.100	Dana Desa	6 Pos x 12 Bulan	Dana Desa	47.759.100
3	<u>Pengaspalan Jalan Komplek Mandiri menuju Jalan umum</u>	Dusun II	3x300 M	178.457.400	DD	3x300 M	Dana Desa	178.457.400
4	<u>Pengaspalan Jalan Depan HKBP Hite hoting menuju Lahan Pertanian</u>	Dusun V,	3 x 300 M	191.804.500	Dana Desa	3 x 300 M	Dana Desa	191.145.000
5	<u>Pengaspalan Jalan Hite</u>	V	3 x 280 M	166.522.000	Dana Desa	3 x 280 M	Dana Desa	166.522.000

N o.	Perencanaan					Realisasi		
	Kegiatan	Lokasi	Volume	Anggaran (Rp)	Sumber Anggaran	Volume	Anggaran (Rp)	
	hoting menuju Tombak Hite-hoting							
6	Pengadaan TPT di Jalan Dusun VI Parikki	Dusun VI	17 Meter	60.092.354	DD	17 Meter	DD	60.092.354
7	Pendataan SDGs	Parbuluan VI	1 Keg	49.865.000	DD	1 Keg	DD	49.865.000
8	Perbaikan Bendungan Saluran Air Minum Dusun II	Dusun II	1 Keg	55.571.000	DD	1 Keg	DD	55.571.000

c. Bidang Pembinaan Kemasyarakatan Desa
Realisasi Usulan RKP Desa Tahun 2023

N o.	Perencanaan					Realisasi	
	Kegiatan	Lokasi	Volume	Anggaran (Rp)	Sumber Anggaran	Volume	Anggaran (Rp)
	Pembinaan Karang Taruna (SDM)	Parbuluan VI	1 keg	16.067.000	DD	1 keg	16.067.000
	Pembinaan LPM (SDM)	Parbuluan VI	1 Tahun	10.533.000	DD	1 Tahun	10.533.000
	Pembinaan TP.PKK	Parbuluan VI	1 Tahun	22.190.321	DD	1 Tahun	22.190.321
	Pengganti Lmms Transport	Parbuluan VI	1 Tahun	10.877.650	DD	1 Tahun	10.877.650

d. Bidang Pemberdayaan Masyarakat Desa

Realisasi Usulan RKP Desa pada Bidang Pemberdayaan Masyarakat Tahun 2023

No.	Perencanaan					Realisasi	
	Kegiatan	Lokasi	Volume	Anggaran (Rp)	Sumber Anggaran	Volume	Anggaran (Rp)
	Sosialisasi dan Pelatihan Penggunaan Pestisida Tepat Sasaran	Parbuluan VI	1 keg	34.592.000	ADD	1 keg	34.592.000

e. Bidang Penanggulangan Bencana

Realisasi Usulan RKP Desa pada Bidang Penanggulangan Bencana Tahun 2022

No.	Perencanaan					Realisasi	
	Kegiatan	Lokasi	Vol	Anggaran (Rp)	Sumber Anggaran	Volume	Anggaran
1	Mitigasi dan Penanggulangan Bencana	Pb. VI	1 Tahun	42.477.400	DD	1 Tahun	42.477.400
2	Pemberian Bantuan Langsung Tunai Bagi Keluarga Miskin Extrem	Pb. VI	30 KPM	108.000.000	DD	30 KPM	108.000.000

2.3. Evaluasi Usulan RKP Desa Tahun Sebelumnya

Evaluasi hasil pembangunan tahun sebelumnya dilakukan melalui analisa terhadap kesesuaian kegiatan yang direncanakan dalam RKP Desa Parbuluan VI Tahun 202 dan implementasi dalam APB Desa Tahun 2023 serta analisa terhadap kesesuaian Usulan RKP Desa Parbuluan VI Tahun 2023 yang diusulkan kepada pemerintah daerah melalui Musyawarah Desa, musrenbang tingkat kecamatan dan kabupaten dengan realisasi kegiatan pembangunan kabupaten yang masuk ke Desa tahun 2023.

- a. Bidang Penyelenggaraan Pemerintahan Desa
Realisasi RKP Desa Tahun 2023 adalah sebagai Berikut:

No	Perencanaan					Realisasi		
	Kegiatan	Lokasi	Vol	Anggaran (Rp)	Sumber Anggran	Vol	Anggaran	Sumber Anggaran
1	Penghasilan Tetap dan Tunjangan Kepala Desa	Ds. Parbuluan VI	1 thn	35.580.000	Add	1 thn	35.580.000	Add
	Penyediaan Penghasilan Tetap dan Tunjangan Perangkat Desa	Ds. Parbuluan VI		282.798.000	Add	1 thn	282.798.000	
2	Penyediaan Tunjangan BPD	Ds. Parbuluan VI	1 thn	35.019.000	Add	1 thn	35.019.000	Add
3	Penyediaan Operasional Pemerintah Desa (ATK, Honor PKPKD dan PPKD dll)	Ds. Parbuluan VI	1 thn	6.735.550	Add	1 thn	6.735.550	Add
4	Penyediaan Operasional BPD (rapat, ATK, Makan Minum, Pakaian Seragam, Listrik dll)	Ds. Parbuluan VI	1 thn	3.700.000	Add	1 thn	3.700.000.00	Add
5	Penyelenggaraan Musyawarah Desa Non Reguler/Khusus	Ds. Parbuluan VI	1 thn	5.664.100	Add	1 thn	5.664.100	Add
7	Penyusunan Dokumen Perencanaan Desa (RPJMDesa/R KPDesa dll)	Ds. Parbuluan VI	1 thn	7.860.300	ADD, ADD	1 thn	7.860.300	ADD, ADD
	Biaya Operasional Kepala Desa yang	Ds. Parbuluan	1 thn	29.919.000	DD	1 thn	29.919.000	DD

No	Perencanaan						Realisasi	
	bersumber dari Dana Desa	VI						
	Penyediaan Sarana dan Prasarana Kantor Kepala Desa	Kantor Kepala Desa	1 Keg	16.740.000	DD	1 Keg	16.740.000	DD

a. Bidang Pelaksanaan Pembangunan Desa
Realisasi RKP Desa Tahun 2023

No	Perencanaan					Realisasi		
	Kegiatan	Lokasi	Vol	Anggaran (Rp)	Sumber Anggaran	Vol	Sumber Anggaran	Anggaran (Rp)
1	Dukungan Penyelenggaraan PAUD (APE, Sarana PAUD dst)	Desa Parbuluan VI	1 Tahun	10.800.000	DD	1 Tahun	DD	10.800.000
2	Penyelenggaraan Posyandu (Mkn Tambahan, Kls Bumi, Lamsia, Insentif)	Desa Parbuluan VI	6 Pos x 12 Bulan	47.759.100	Dana Desa	6 Pos x 12 Bulan	Dana Desa	47.759.100
3	Pengaspalan Jalan Komplek Mandiri menuju Jalan umum	Dusun II	3x300 M	178.457.400	DD	3x300 M	Dana Desa	178.457.400
4	Pengaspalan Jalan Depan HKBP Hite hoting menuju Lahan Pertanian	Dusun V,	3 x 300 M	191.804.500	Dana Desa	3 x 300 M	Dana Desa	191.145.000
5	Pengaspalan Jalan Hite hoting menuju Tombak Hite-hoting	V	3 x 280 M	166.522.000	Dana Desa	3 x 280 M	Dana Desa	166.522.000
6	Pengadaan TPT di Jalan Dusun VI	Dusun VI	17 Meter	60.092.354	DD	17 Meter	DD	60.092.354

No	Perencanaan					Realisasi		
	Kegiatan	Lokasi	Volume	Anggaran (Rp)	Sumber Anggaran	Volume	Anggaran (Rp)	
7	Pendataan SDGs	Parbuluan VI	1 Keg	49.865.000	DD	1 Keg	DD	49.865.000
8	Perbaikan Bendungan Saluran Air Minum Dusun II	Dusun II	1 Keg	55.571.000	DD	1 Keg	DD	55.571.000

b. Bidang Pembinaan Kemasyarakatan Desa
Realisasi RKP Desa Tahun 2023

No	Perencanaan					Realisasi	
	Kegiatan	Lokasi	Volume	Anggaran (Rp)	Sumber Anggaran	Volume	Anggaran (Rp)
	Pembinaan Karang Taruna (SDM)	Parbuluan VI	1 keg	16.067.000	DD	1 keg	16.067.000
	Pembinaan LPM (SDM)	Parbuluan VI	1 Tahun	10.533.000	DD	1 Tahun	10.533.000
	Pembinaan TP.PKK	Parbuluan VI	1 Tahun	22.190.321	DD	1 Tahun	22.190.321
	Pengganti Lmns Transport	Parbuluan VI	1 Tahun	10.877.650	DD	1 Tahun	10.877.650

c. Bidang Pemberdayaan Masyarakat Desa
Realisasi RKP Desa pada Bidang Pemberdayaan Masyarakat Tahun 2023

No	Perencanaan					Realisasi	
	Kegiatan	Lokasi	Vol	Anggaran (Rp)	Sumber Anggaran	Volume	Anggaran
1	Mitigasi dan Penanggulangan Bencana	Pb. VI	1 Tahun	42.477.400	DD	1 Tahun	42.477.400

N o.	Perencanaan					Realisasi	
	Kegiatan	Lokasi	Vol	Anggaran (Rp)	Sumber Anggaran	Volume	Anggaran
2	Pemberian Bantuan Langsung Tunai Bagi Keluarga Miskin Extrem	Pb. VI	30 KPM	108.000.000	DD	30 KPM	108.000.000

d. Bidang Penanggulangan Bencana

Realisasi RKP Desa pada Bidang Penanggulangan Bencana Tahun 2023

N o.	Perencanaan					Realisasi	
	Kegiatan	Lokasi	Vol	Anggaran (Rp)	Sumber Anggaran	Volume	Anggaran
1	Mitigasi dan Penanggulangan Bencana	Pb. VI	1 Tahun	42.477.400	DD	1 Tahun	42.477.400
2	Pemberian Bantuan Langsung Tunai Bagi Keluarga Miskin Extrem	Pb. VI	30 KPM	108.000.000	DD	30 KPM	108.000.000

2.4. Permasalahan dan Isu Strategis

A. Permasalahan

1. Peningkatan Kualitas Kesehatan

Salah satu tolak ukur keberhasilan pembangunan kesehatan adalah Angka Harapan Hidup (AHH) yang merupakan indeks komposit dari Indeks Pembangunan Manusia (IPM). Perhitungan AHH dikaitkan langsung dengan perhitungan Angka Kematian Ibu (AKI) dan Angka Kematian bayi (AKB). Dalam rangka mendukung peningkatan AHH, maka permasalahan kesehatan di Desa Parbuluan VI yang harus mendapat perhatian pada tahun 2022. adalah : (1) Peningkatan Gizi Ibu Hamil Balita, dan juga Lansia (2) Peningkatan Pengelolaan dan Pembinaan Posyandu; serta (3) Pemberdayaan masyarakat dalam penyehatan lingkungan.

2. Peningkatan Kualitas Pendidikan

Penyiapan Sumber Daya Manusia dalam pembangunan merupakan isu penting dalam pembangunan saat ini. Hasil pembangunan bidang pendidikan suatu daerah diukur dengan Indeks Pendidikan, yang saat ini masih diukur dengan Indeks Komposit Rata-rata Lama Sekolah (RLS) dan Angka Melek Huruf (AMH). Pada saat ini tingkat pendidikan masyarakat Desa Parbuluan VI terdiri dari lulusan Sarjana sebesar 8,7%, Lulusan D3 sebesar 4,3%, lulusan SLTA sebesar 63%, Lulusan SLTP sebesar 13% serta lulusan SD sebesar 8% dan tidak Lulus SD sebesar 3%

Dalam rangka mendukung peningkatan kualitas pendidikan, maka permasalahan pendidikan di Desa Parbuluan VI yang harus mendapat perhatian pada tahun 2023 adalah : (1) Pemenuhan sarana prasarana Pendidikan Anak Dini dan Pendidikan Dasar dalam Kondisi baik; (2) Peningkatan Angka Partisipasi Sekolah pada penduduk usia SD, SMP dan SMA; (3) Fasilitasi pemenuhan layanan pendidikan bagi keluarga tidak mampu. (4) Penyediaan Sekolah Tingkat SMA di Desa Parbuluan VI

3. Upaya Penanggulangan Kemiskinan

Sejalan dengan upaya pemerintah pusat maupun daerah yang terus berupaya dalam menanggulangi kemiskinan, baik melalui program pembangunan yang bersifat program bantuan sosial terpadu berbasis keluarga, program penanggulangan kemiskinan berbasis pemberdayaan masyarakat, dan lain lain, pemerintah Desa Parbuluan VI juga terus berupaya ikut berperan dalam menurunkan angka kemiskinan khususnya di Desa Parbuluan VI, seperti Pembangunan infrastruktur Jalan Menuju Lumbung-lumbung Pertanian dan juga jalan Pemukiman Warga dan bahkan Pemerintah Desa juga Menyediakan Bantuan Langsung Tunai terhadap Masyarakat Sangat Miskin sebanyak 30 KK.

Jumlah masyarakat yang menjadi sasaran Program Perlindungan Sosial di Desa Parbuluan VI menurut data PPLS Tahun 2022 sebanyak Keluarga yang terdiri dari 460 kk. Berdasarkan data tersebut, permasalahan penanggulangan kemiskinan di Desa Parbuluan VI adalah :

1. Fasilitasi pelaksanaan program penanggulangan kemiskinan di Desa Parbuluan VI supaya tepat sasaran dan
2. Pemutahiran data Penerima Bantuan Pemerintah.
3. Penyediaan Sarana dan Prasarana Infrastruktur jalan Menuju Lahan Pertanian

4. Peningkatan Infrastruktur

Sehubungan dengan Program Pembangunan Infrastruktur yang dilakukan oleh Pemerintah Pusat hingga Pemerintah Desa yaitu Membangun mulai dari bawah, maka Pemerintah Desa Parbuluan VI juga terus berupaya semaksimal mungkin untuk melakukan Pembangunan-pembangunan Infrastruktur di Desa Parbuluan VI.

Salah satu Pembangunan dalam bentuk nyata yang dilakukan oleh Pemerintah Desa adalah dengan membangun jalan-jalan milik Desa menuju Lahan-lahan Pertanian dan juga Menuju Pemukiman Warga, hal tersebut tidak terlepas dari Kondisi yang dihadapi oleh Masyarakat Desa Parbuluan VI yang Mayoritas Petani, dan hal ini dilakukan oleh Desa adalah supaya seluruh Masyarakat bisa mengangkut Bahan Hasil Pertanian Mereka langsung dari Ladang dengan menggunakan Mobil pengangkut bahan.

Namun dalam beberapa Tahun Terakhir Pemerintah Desa Sangat Kesulitan Memaksimalkan Pembangunan Infrastruktur di Desa Parbuluan VI hal ini diakibatkan oleh:

1. Luasnya Wilayah Desa Parbuluan VI yaitu sekitar 9.000 Ha, yang tersebar di 6 Dusun
2. Jalan-jalan Menuju Lahan -lahan Produksi Pertanian secara menyeluruh masih memerlukan Pembangunan
3. Kurangnya Kesadaran Masyarakat dalam Memelihara Sarana Jalan yang tersedia.
4. Kurangnya Alokasi Dana yang didapat oleh Pemerintah Desa untuk Membiayai Pembangunan di Desa.

BAB III

KEBIJAKAN KEUANGAN DESA

Pendapatan Desa sebagaimana meliputi semua penerimaan uang melalui rekening Desa yang merupakan hak Desa dalam 1 (satu) tahun anggaran yang tidak perlu dibayar kembali oleh Desa. Perkiraan pendapatan Desa disusun berdasarkan asumsi realisasi pendapatan Desa tahun sebelumnya dengan perkiraan peningkatan berdasarkan potensi yang menjadi sumber Pendapatan Asli Desa, Bagian Dana Perimbangan, Bantuan Keuangan dari Pemerintah, Pemerintah Provinsi dan Pemerintah Kabupaten, Hibah, Sumbangan Pihak Ketiga dan Dana Desa yang Bersumber dari APBN.

3.1. Evaluasi Keuangan Desa Tahun Sebelumnya

Pada Tahun 2023 Realisasi pendapatan Desa Parbuluan VI sebesar Rp. 1.440.535.600,- atau 15% dari target pendapatan Desa tahun 2023 yaitu sebesar Rp. 9.917.077.600 Realisasi pendapatan Desa yang tidak memenuhi target yang ditetapkan dalam RKP Desa Tahun 2022 terdiri dari pendapatan Desa yang bersumber dari Dana Desa Rp. 862.486.000 dan juga ADD Rp. 387.621.000 dan BHPRD Rp. 9.600.000 dan realisasi pendapatan yang tidak mencapai target yang telah ditetapkan terdiri dari pendapatan Desa yang bersumber dari :

No.	Uraian	Target (Rp)	Realisasi (Rp)
1.	Pendapatan Desa		1.259.707.000
	a. Hasil Usaha UP2k		
	b. Swadaya, Partisipasi dan Gotong Royong		
	c. Lain-lain Pendapatan Asli Desa yang sah		-
2.	Pendapatan Transfer		1.259.707.000
	a. Dana Desa		862.486.000
	b. Bagian dari hasil pajak & retribusi daerah kabupaten/ kota		9.600.000
	c. Alokasi Dana Desa		387.621.000
	d. Bantuan Keuangan		-
	e. Bantuan Provinsi		-
	f. Bantuan Kabupaten / Kota		-
3.	Pendapatan Lain lain		
	a. Hibah dan Sumbangan dari pihak ke-3		-

		yang tidak mengikat		
	b.	Lain-lain Pendapatan Desa yang sah		-
		JUMLAH		1.259.707.000

3.2. Pagu Indikatif Desa

Pagu Indikatif Desa Parbuluan VI Tahun 2024 yang bersumber dari Alokasi Dana Desa dan Juga Dana Desa adalah Sebagai Berikut:

NO	Indikatif Program/ Kegiatan Desa	SUMBER DANA						Bantuan Keuangan	
		Dana Desa	Alokasi Dana Desa	Sitap	SILVA TAHUN LALU	Dana Bagi Hasil Pajak dan Retribusi	APBD Provinsi	APBD Kabupaten	
	Bidang Penyelenggaraan Pemerintahan	0	185.000.000	448.000.000	0	0	0	0	
1	Penghasilan Tetap dan Tunjangan Kepala Desa			48.000.000					
2	Penyediaan Penghasilan Tetap dan Tunjangan Perangkat Desa			400.000.000					
3	Penyediaan Tunjangan BPD			40.000.000					
4	Penyediaan Operasional Pemerintah Desa (ATK, Honor PKPKD dan PPKD dll)		100.000.000						
5	Penyediaan Operasional BPD (rapat, ATK, Makan Minum, Pakaian Seragam, Listrik dll)		10.000.000						
6	Penyusunan Kebijakan Desa (Perdes/Perkades selain Perencanaan/Keuangan)		10.000.000						
7	Penyusunan Dokumen Perencanaan Desa		15.000.000						

	(RPJMDesa/RKPDesa dll)								
8	Operasional Kepala Desa yang bersumber dari Dana Desa	50.000.000							
9	Penyediaan Sarana dan Prasarana Kantor		50.000.000						
Bidang Pembangunan Desa		8.105.000.000							
	Bantuan Pengganti Transport Tutor Paud	20.000.000							
1	Peningkatan Kader Pos Yandu (Pemberian Makanan Tambahan Balita, Lansia dan Ibu Hamil)	70.000.000							
2	Pengadaan saluran air Minum Dusun I Laembara	300.000.000							
3	Pengaspalan Jalan Dusun I Sibiria Menuju lahan Pertanian	350.000.000							
4	Lanjutan Pengaspalan Jalan Dusun I Sibiria dari Poskades Menuju jalan PLTA Rennun	300.000.000							
	Pelebaran Jalan Dusun I Sibiria Menuju Tombak Sibiria	100.000.000							
5	Pembangunan Jembatan di Jalan Dusun I Sibiria Menuju Tombak Sibiria	150.000.000							
6	Lanjutan Perkerasan Jalan Dusun I Sibiria Menuju Lahan Pertanian Huta Napa	150.000.000							
7	Lanjutan Perkerasan Jalan Setia Mandiri Menuju Jalan PLTA Rennun	150.000.000							
8	Lanjutan Perkerasan Jalan GKPI Menuju lahan Pertanian	150.000.000							
9	Lanjutan Perkerasan Jalan Gotong Royong	150.000.000							
10	Pengaspalan Jalan dari Gereja HKI Menuju Jalan PLTA Rennun	300.000.000							
11	Pengaspalan Jalan Komplek Mandiri Menuju Jalan Sumbul-Pangirangan	350.000.000							
12	Lanjutan Perkerasan Jalan Kolam Pancing Menuju Huta Silitio	150.000.000							
14	Pengaspalan Jalan dari Sihotang Nahomop Menuju Lahan Pertanian Parlambuhan	500.000.000							
15	Bantuan Perlengkapan (Meja+Kursi+Lemari) di Sekolah SDN								

	Sihotang Parikki								
	- Meja	15.000.000							
	- Kursi	10.000.000							
	- Lemari	20.000.000							
16	Perkerasan Jalan Komplek Mandiri Menuju Lahan Pertanian	150.000.000							
17	Lanjutan Pengaspalan Jalan dari Sihotang Nahornop Atas Menuju Tombak Jalan Trak	350.000.000							
18	Pengadaan Plat Beton di Simpang Jalan Huta Tele II	70.000.000							
20	Pengaspalan Jalan Dusun III Huta Tele Menuju Lahan Pertanian	350.000.000							
	Perbaikan Bendungan + Pergantian Pipa Saluran Air Minum Dusun III Huta Tele	100.000.000							
21	Lanjutan Pengaspalan Jalan Huta Tele II	350.000.000							
22	Lanjutan Perkerasan Jalan Tombak Baru	150.000.000							
23	Lanjutan Perkerasan Jalan Sihur-ihur Menuju Lahan Pertanian Simarsoit	150.000.000							
24	Perkerasan Jalan Lumban Gambiri Menuju Lahan Pertanian	150.000.000							
25	Sambungan Pengaspalan Jalan Trak	350.000.000							
26	Pengadaan Jembatan di Jalan Trak Menuju Lahan Pertanian Dusun V Hite Holing	400.000.000							
27	Lanjutan Perkerasan Jalan Trak	200.000.000							
29	Pelebaran Jalan di Tombak Jalan Trak Menuju Barisan Aek Nauli	150.000.000							
30	Perehapan/Pipanisasi Saluran Air Minum Jalan trak	200.000.000							
32	Pengaspalan Jalan Hite Holing Menuju Lahan Pertanian	300.000.000							
33	Pengadaan Jembatan di Jalan Pertanian Tombak Hite Holing	400.000.000							
34	Pembangunan Saluran Parit areal Pemukiman Dusun VI Parikki	150.000.000							

35	Pengadaan Poskamling Desa 3 Pos	70.000.000						
36	Lanjutan Pengaspalan Jalan Parikki	300.000.000						
37	Lanjutan Perkerasan Jalan Dusun VI Parikki Menuju Lahan Pertanian	150.000.000						
38	Perkerasan Jalan setia mandiri atas	150.000.000						
39	Pengaspalan Jalan Hite Hoting Menuju Tombak Hite Hoting	300.000.000						
40	Penurunan Stunting di Desa Parbuluan VI	30.000.000						
	Bidang Pembinaan Masyarakat Desa		110.000.000			40.00.000		
	Pelatihan/Penyuluhan/Sosialisasi kepada Masy. di Bid. Hukum & Pelindungan Masy					20.00.000		
1								
2	Pembinaan BPD		10.000.000					
3	Pembinaan Perangkat Desa		50.000.000					
4	Pembinaan TP.PKK		50.000.000					
5	Pembinaan LKMD/LPM/LPMD					10.000.000		
6	Pembinaan Karang Taruna					10.000.000		
	Bidang Pemberdayaan Masyarakat Desa	950.000.000						
1	Pengadaan Traktor	600.000.000						
2	Pengadaan Bibit Pertanian	60.000.000						
3	Pelaksanaan Kegiatan Gotong Royong Desa	40.000.000						

4	Penyertaan Modal BUMDes	200.000.000							
5	Pengadaan Belanja Modal Karang Taruna	30.000.000							
6	Jaringan Internet Desa	20.000.000							
	Bidang Penanggulangan Bencana Alam	150.000.000							
2	Penanggulangan Bencana Alam Darurat	100.000.000							
	JUMLAH TOTAL	9.525.000.000	295.000.000	448.000.000	-	40.00.000	-	-	-
	JUMLAH TOTAL	Rp. 10.603.000.000,-							

3.3. Pendapatan Asli Desa

Pendapatan Desa Parbuluan VI meliputi semua penerimaan uang melalui rekening Desa yang merupakan hak Desa dalam 1 (satu) tahun anggaran yang tidak perlu dibayar kembali oleh Desa. Pendapatan Desa dikelompokkan menjadi Pendapatan Asli Desa, Pendapatan Transfer, dan Pendapatan lain-lain. Kelompok Pendapatan Asli Desa dibagi terdiri dari Pendapatan hasil usaha, hasil aset, Swadaya, partisipasi dan gotong royong serta lain-lain pendapatan asli Desa.

Adapun asumsi Pendapatan Asli Desa Tahun 2023 sebesar Rp. 0,-

3.4. Swadaya Masyarakat Desa

Kelompok Pendapatan Asli Desa yang berasal dari swadaya, partisipasi dan gotong royong Masyarakat Desa tahun 2024 diperkirakan sebesar Rp 0,-.

3.5. Bantuan keuangan dari pihak ketiga

Kelompok Pendapatan Asli Desa Parbuluan VI yang berasal dari Pihak Ketiga tahun 2024 diperkirakan sebesar Rp 0,-

Berdasarkan uraian diatas, maka asumsi Pendapatan Desa Parbuluan VI Tahun Anggaran 2024 sebesar Rp. 10.603.000.000,- (Sepuluh milyar enam ratus tiga juta rupiah), dengan rincian sebagai berikut :

No.	Uraian	Jumlah (Rp)
1.	Pendapatan Asli Desa	
	a. Hasil Usaha UP2K	
	b. Swadaya, Partisipasi dan Gotong Royong	
	c. Lain-lain Pendapatan Asli Desa yang sah	
2.	Pendapatan Transfer	
	g. Dana Desa	9.525.000.000
	h. Bagian dari hasil pajak & retribusi daerah kabupaten/ kota	40.000.000
	i. Alokasi Dana Desa	743.000.000
	j. Bantuan Keuangan	
	k. Bantuan Provinsi	
	l. Bantuan Kabupaten / Kota	
3.	Pendapatan Lain lain	
	c. Hibah dan Sumbangan dari pihak ke-3 yang tidak mengikat	
	d. Lain-lain Pendapatan Desa yang sah	
	JUMLAH	10.603.000.000

BAB IV

PRIORITAS PROGRAM, KEGIATAN, DAN ANGGARAN DESA

4.1. Prioritas Program, Kegiatan, dan Anggaran Desa Yang Dikelola Oleh Desa.

Prioritas program dan kegiatan pembangunan Desa Parbuluan VI yang disusun dalam RKP Desa Tahun 2024 sepenuhnya didasarkan pada rumusan prioritas masalah. Sehingga prioritas program dan kegiatan pembangunan yang akan dilaksanakan pada tahun 2024 nantinya benar-benar berjalan efektif untuk meningkatkan kesejahteraan masyarakat Desa dan kualitas hidup manusia serta penanggulangan kemiskinan melalui pemenuhan kebutuhan dasar, pembangunan sarana dan prasarana Desa, pengembangan potensi ekonomi lokal, serta pemanfaatan sumber daya alam dan lingkungan secara berkelanjutan.

4.1.1. Rencana Penyelenggaraan Pemerintahan Desa

Prioritas kegiatan Bidang Penyelenggaraan Pemerintahan Desa Tahun 2024 adalah :

- 1. Penataan Pemerintahan Desa, dengan indikasi kegiatan :
 - 1. Penghasilan Tetap dan Tunjangan
 - 2. Operasonal Perkantoran
 - 3. Penyusunan RKPDes
 - 4. Operasional BPD
 - 5. Belanja Modal
 - 6. Operasional Kepala Desa yang bersumber dari Dana Desa
 - 7. Penyusunan Kebijakan Desa (Perdes/Perkades selain Perencanaan/Keuangan)

4.1.2. Rencana Pelaksanaan Pembangunan Desa

Prioritas kegiatan Bidang Pembangunan Desa Parbuluan VI Tahun 2024 adalah Pembangunan sarana prasarana Desa, Infrastruktur dan Lingkungan Desa, dengan indikasi kegiatan :

NO	NAMA KEGIATAN	KET
1	Bantuan Pengganti Transport Tutor Paud	
2	Peningkatan Kader Pos Yandu (Pemberian Makanan Tambahan Balita, Lansia dan Ibu Hamil)	
3	Pengadaan saluran air Minum Dusun I Laembara	
4	Pengaspalan Jalan Dusun I Sibira Menuju lahan Pertanian	
5	Lanjutan Pengaspalan Jalan Dusun I Sibira dari Poskesdes Menuju jalan PLTA Renun	
6	Pelebaran Jalan Dusun I Sibira Menuju Tombak Sibira	

7	Pembangunan Jembatan di Jalan Dusun I Sibira Menuju Tombak Sibira		
8	Lanjutan Perkerasan Jalan Dusun I Sibira Menuju Lahan Pertanian Huta Napa		
9	Lanjutan Perkerasan Jalan Setia Mandiri Menuju Jalan PLTA Renun		
10	Lanjutan Perkerasan Jalan GKPI Menuju lahan Pertanian		
11	Lanjutan Perkerasan Jalan Gotong Royong		
12	Pengaspalan Jalan dari Gereja HKI Menuju Jalan PLTA Renun		
13	Pengaspalan Jalan Komplek Mandiri Menuju Jalan Sumbul-Pangiringan		
14	Lanjutan Perkerasan Jalan Kolam Pancing Menuju Huta Sitio-tio		
15	Pengaspalan Jalan dari Sihotang Nahornop Menuju Lahan Pertanian Parlambuhan		
16	Bantuan Perlengkapan (Meja+Kursi+Lemari) di Sekolah SDN Sihotang Parikki		
	- Meja, Kursi, Kursi		
17	Perkerasan Jalan Komplek Mandiri Menuju Lahan Pertanian		
18	Lanjutan Pengaspalan Jalan dari Sihotang Nahornop Atas Menuju Tombak Jalan Trak		
19	Pengadaan Plat Beton di Simpang Jalan Huta Tele II		
20	Pengaspalan Jalan Dusun III Huta Tele Menuju Lahan Pertanian		
21	Perbaikan Bendungan + Pergantian Pipa Saluran Air Minum Dusun III Huta Tele		
22	Lanjutan Pengaspalan Jalan Huta Tele II		
23	Lanjutan Perkerasan Jalan Tombak Baru		
24	Lanjutan Perkerasan Jalan Siihur-ihur Menuju Lahan Pertanian Simarsoit		
25	Perkerasan Jalan Lumban Gambiri Menuju Lahan Pertanian		
26	Sambungan Pengaspalan Jalan Trak		
27	Pengadaan Jembatan di Jalan Trak Menuju Lahan Pertanian Dusun V Hite Hoting		
28	Lanjutan Perkerasan Jalan Trak		
29	Pelebaran Jalan di Tombak Jalan Trak Menuju Barisan Aek Nauli		
30	Perehapan/Pipanisasi Saluran Air Minum Jalan trak		
31	Pengaspalan Jalan Hite Hoting Menuju Lahan Pertanian		
32	Pengadaan Jembatan di Jalan Pertanian Tombak Hite Hoting		
33	Pembangunan Saluran Parit areal Pemukiman Dusun VI Parikki		
34	Pengadaan Poskamling Desa 3 Pos		
35	Lanjutan Pengaspalan Jalan Parikki		
36	Lanjutan Perkerasan Jalan Dusun VI Parikki Menuju Lahan Pertanian		
37	Perkerasan Jalan setia mandiri atas		
38	Pengaspalan Jalan Hite Hoting Menuju Tombak Hite Hoting		
39	Penurunan Stunting di Desa Parbuluan VI		

4.1.3. Rencana Pembinaan Kemasyarakatan Desa

Prioritas kegiatan Bidang Pembinaan Kemasyarakatan Desa Parbuluan VI Tahun 2024 adalah Peningkatan peranan lembaga kemasyarakatan Desa, dengan indikasi kegiatan :

NO	BIDANG PEMBINAAN MASYARAKAT	KET
1	Pelatihan/Penyuluhan/Sosialisasi kepada Masy. di Bid. Hukum & Pelindungan Masy	
2	Pembinaan BPD	
3	Pembinaan Perangkat Desa	
4	Pembinaan TP.PKK	
5	Pembinaan LKMD/LPM/LPMD	
6	Pembinaan Karang Taruna	

4.1.4. Rencana Pemberdayaan Masyarakat Desa

Prioritas kegiatan Bidang Pemberdayaan Masyarakat Desa Parbuluan VI Tahun 2023 adalah :

	BIDANG PEMBERDAYAAN MASYARAKAT	KET
1	Pelatihan/Penyuluhan/Sosialisasi kepada Masy. di Bid. Hukum & Pelindungan Masy.	
2	Pengaadaan Traktor	
3	Pengadaan Bibit Pertanian	
4	Pelaksanaan Kegiatan Gotong Royong Desa	
5	Penyertaan Modal BUMDes	
6	Pengadaan Belanja Modal Karang Taruna	
7	Pengadaan Jaringan Internet Kantor	
8	Bimtek Peningkatan Kapasitas Kepala Desa, Direktur Bumdes dan BPD	

4.1.4. Rencana Penanggulangan Bencana

Prioritas kegiatan Bidang Penanggulangan Bencana Desa Parbuluan VI Tahun 2023 adalah :

	BIDANG PENANGGULANGAN BENCANA ALAM	KET
1	Penanggulangan Bencana Alam Darurat	
	Penanggulangan Bencana Alam Darurat	

4.2. Prioritas Program, Kegiatan, Dan Anggaran Desa yang Dikelola Melalui Kerja Sama Antar Desa dan / Atau Kerja Sama Dengan Pihak Ketiga.

Prioritas Kegiatan Desa yang dikelola Melalui Kerja Sama Antar Desa pada tahun 2024
terdiri dari :

- 1.
2. **NIHIL**

4.3. Rencana Program Kegiatan dan Anggaran Desa yang dikelola oleh Desa sebagai Kewenangan Penugasan dari Pemerintah, Pemerintah Daerah Provinsi, dan Pemerintah Kabupaten yaitu:

1. Program Bedah Rumah
2. Pansimas (Pengadaan Saluran Air Minum)

4.4. Prioritas Kegiatan Desa yang dikelola Melalui Kerja Sama Antar Desa pada tahun 2024
terdiri dari :

1. **NIHIL**

Adapun rincian bidang, jenis kegiatan, lokasi, volume, sasaran, waktu pelaksanaan, biaya dan sumber pembiayaan, pola pelaksanaan, serta rencana pelaksana kegiatan disajikan dalam bentuk matrik sebagaimana tertuang pada lampiran dokumen RKP Desa ini.

BAB V

PELAKSANA KEGIATAN DESA

Pelaksana Kegiatan Desa Parbuluan VI Tahun 2024 dibagi dalam 5 (Lima) Tim Pelaksana Kegiatan, terdiri dari :

I. Tim I selaku Pelaksana Kegiatan *Bidang Pemerintahan Desa*, terdiri atas:

- a. Ketua : BUHA SIHOTANG
- b. Sekretaris : SIMSON SITUMORANG
- c. Anggota : ROMULO NADEAK,A.Md

II. Tim II selaku Pelaksana Kegiatan *Bidang Pelaksanaan Pembangunan Desa*, terdiri atas:

- a. Ketua : ROMULO NADEAK,A.MD
- b. Sekretaris : JAESMAR SIHOTANG
- c. Anggota : ASTEN SAGALA

III. Tim III selaku Pelaksana Kegiatan *Bidang Pembinaan Kemasyarakatan Desa*, terdiri atas:

- a. Ketua : BUHA SIHOTANG
- b. Sekretaris : SIMSON SITUMORANG
- c. Anggota : MATEUS M. SINAGA

- a. Ketua : SIMSON SITUMORANG
- b. Sekretaris : BUHA SIHOTANG
- c. Anggota : MATEUS M. SINAGA

IV. Tim IV selaku Pelaksana Kegiatan *Bidang Pemberdayaan Masyarakat Desa*, terdiri atas:

- a. Ketua : ROMULO NADEAK,A.MD
- b. Sekretaris : SIMSON SITUMORANG
- c. Anggota : ASTEN SAGALA

- Ketua : BUHA SIHOTANG
- b. Sekretaris : SIMSON SITUMORANG

c. Anggota : MATEUS M. SINAGA

a. Ketua : SIMSON SITUMORANG

b. Sekretaris : BUHA SIHOTANG

c. Anggota : MATEUS M. SINAGA

IV. Tim IV selaku Pelaksana Kegiatan *Bidang Penanggulangan Bencana*, terdiri atas:

a. Ketua : ROMULO NADEAK, A.Md

b. Sekretaris : SIMSON SITUMORANG

c. Anggota : BUHA SIHOTANG

a. Ketua : SIMSON SITUMORANG

b. Sekretaris : BUHA SIHOTANG

c. Anggota : MATEUS M. SINAGA

DAFTAR USULAN RKP DESA TAHUN ANGGARAN 2024

DESA
 KECAMATAN
 KABUPATEN
 PROVINSI

: Parbuluan VI
 : Parbuluan VI
 : Dairi
 : Sumatera Utara

NO	Indikatif Program/ Kegiatan Desa	SUMBER DANA					Bantuan Keuangan	
		Dana Desa	Alokasi Dana Desa	Siltap	SILVA TAHUN LALU	Dana Bagi Hasil Pajak dan Retribusi	APBD Provinsi	APBD Kabupaten
	Bidang Penyelenggaraan Pemerintahan		221.000.000	448.000.000	0	0	0	0
1	Penghasilan Tetap dan Tunjangan Kepala Desa			48.000.000				
2	Penyediaan Penghasilan Tetap dan Tunjangan Perangkat Desa			360.000.000				
3	Penyediaan Tunjangan BPD			40.000.000				
4	Penyediaan Operasional Pemerintah Desa (ATK, Honor PKPKD dan PPKD dll)		100.000.000					
5	Penyediaan Operasional BPD (rapat, ATK, Makan Minum, Pakaian Seragam, Listrik dll)		8.000.000					
6	Penyusunan Kebijakan Desa (Perdes/Perkades selain Perencanaan/Keluaran)		10.000.000					
7	Penyusunan Dokumen Perencanaan Desa (RPJMDesa/RKPDesa dll)		15.000.000					
8	Pengadaan Belanja Modal Operasional Pemerintah Desa yang bersumber dari Dana Desa		23.000.000					
9	Kegiatan Musyawarah Khusus Desa		15.000.000					

	Bidang Pembangunan Desa	8.175.000.000							
1	Bantuan Pengganti Transport Tutor Paud	20.000.000							
2	Peningkatan Kader Pos Yandu (Pemberian Makanan Tambahan Balita, Lansia dan Ibu Hamil)	70.000.000							
3	Pengadaan saluran air Minum Dusun I Laembara	300.000.000							
4	Pengaspalan Jalan Dusun I Sibira Menuju lahan Pertanian	350.000.000							
5	Lanjutan Pengaspalan Jalan Dusun I Sibira dari Poskesdes Menuju jalan PLTA Renun	300.000.000							
6	Pelebaran Jalan Dusun I Sibira Menuju Tombak Sibira	100.000.000							
7	Pembangunan Jembatan di Jalan Dusun I Sibira Menuju Tombak Sibira	150.000.000							
8	Lanjutan Perkerasan Jalan Dusun I Sibira Menuju Lahan Pertanian Huta Napa	150.000.000							
9	Lanjutan Perkerasan Jalan Setia Mandiri Menuju Jalan PLTA Renun	150.000.000							
10	Lanjutan Perkerasan Jalan GKPI Menuju lahan Pertanian	150.000.000							
11	Lanjutan Perkerasan Jalan Gotong Royong	150.000.000							
12	Pengaspalan Jalan dari Gereja HKI Menuju Jalan PLTA Renun	300.000.000							
13	Pengaspalan Jalan Komplek Mandiri Menuju Jalan Sumbul-Panglirangan	350.000.000							
14	Lanjutan Perkerasan Jalan Kolam Pancing Menuju Huta Sitto-to	150.000.000							
15	Pengaspalan Jalan dari Sihotang Nahornop Menuju Lahan Pertanian Parlambuhan	500.000.000							
16	Bantuan Perengkapan (Meja+Kursi+Lemari) di Sekolah SDN Sihotang Pariki	0							
17	- Meja	15.000.000							
18	- Kursi	10.000.000							
19	- Lemari	20.000.000							
20	Perkerasan Jalan Komplek Mandiri Menuju Lahan Pertanian	150.000.000							
21	Lanjutan Pengaspalan Jalan dari Sihotang Nahornop Atas Menuju Tombak Jalan Trak	350.000.000							

22	Pengadaan Plat Beton di Simpang Jalan Huta Tele II	70.000.000						
23	Pengaspalan Jalan Dusun III Huta Tele Menuju Lahan Pertanian	350.000.000						
24	Perbaikan Bendungan + Pergantian Pipa Saluran Air Minum Dusun III Huta Tele	100.000.000						
25	Lanjutan Pengaspalan Jalan Huta Tele II	350.000.000						
26	Lanjutan Perkerasan Jalan Tombak Baru	150.000.000						
27	Lanjutan Perkerasan Jalan Silhur-ihur Menuju Lahan Pertanian Simarsoit	150.000.000						
28	Perkerasan Jalan Lumban Gambiri Menuju Lahan Pertanian	150.000.000						
29	Sambungan Pengaspalan Jalan Trak	350.000.000						
30	Pengadaan Jembatan di Jalan Trak Menuju Lahan Pertanian Dusun V Hite Hoting	400.000.000						
31	Lanjutan Perkerasan Jalan Trak	200.000.000						
32	Pelebaran Jalan di Tombak Jalan Trak Menuju Barisan Aek Nauli	150.000.000						
33	Perhapian/Pipanisasi Saluran Air Minum Jalan trak	200.000.000						
34	Pengaspalan Jalan Hite Hoting Menuju Lahan Pertanian	300.000.000						
35	Pengadaan Jembatan di Jalan Pertanian Tombak Hite Hoting	400.000.000						
36	Pembangunan Saluran Parit areal Pemukiman Dusun VI Parikki	150.000.000						
37	Pengadaan Poskamling Desa 3 Pos	70.000.000						
38	Lanjutan Pengaspalan Jalan Parikki	300.000.000						
39	Lanjutan Perkerasan Jalan Dusun VI Parikki Menuju Lahan Pertanian	150.000.000						
40	Perkerasan Jalan setia mandiri atas	150.000.000						
41	Pengaspalan Jalan Hite Hoting Menuju Tombak Hite Hoting	300.000.000						
	Penurunan Stunting di Desa Parbualan VI	30.000.000						
	Bidang Pembinaan Masyarakat	110.000.000	0	0	30.000.000	0	0	0
1	Pelatihan/Penyuluhan/Sosialisasi kepada Masy. di Bid. Hukum & Pelindungan Masy							
2	Pembinaan BPD dan Kepala Desa dan Direktur BUMDES		50.000.000					

3	Pembinaan Perangkat Desa		50.000.000					
4	Pembinaan TP.PKK		10.000.000					
5	Pembinaan LKMD/LPML/PMD					10.000.000		
	Bidang Pemberdayaan Masyarakat	950.000.000			-		-	-
1	Pengadaan Traktor	600.000.000						
2	Pengadaan Bibit Pertanian	60.000.000						
3	Pelaksanaan Kegiatan Gotong Royong Desa	40.000.000						
4	Penyertaan Modal BUMDes	200.000.000						
5	Pengadaan Belanja Modal Karang Taruna	30.000.000						
6	Jaringan Internet Desa	20.000.000						
	Bidang Penanggulangan Bencana Alam	100.000.000						
1	Penanggulangan Bencana Alam Darurat	100.000.000						
	JUMLAH TOTAL	9.225.000.000	331.000.000	448.000.000	-	30.000.000	-	-

Parbuluan VI, 23 Desember 2023

Mengetahui
Kepala Desa Parbuluan VI

PARASIAN NADEAK

DAFTAR HASIL MUSREMBANG DESA PARBULUAN VI
TAHUN 2024

DESA : PARBULUAN VI
KECAMATAN : PARBULUAN
KABUPATEN : DAIRI
PROVINSI : SUMATERA UTARA

No	Bidang/ Jenis Kegiatan	Lokasi	Volume	Sasaran/ Manfaat	Praktiraan Waktu Pelaksanaan
	Jenis Kegiatan				
1	1 Penghasilan Tetap dan Tunjangan Kepala Desa	Kantor Kepala Desa	1 Tahun	Terselenggaranya Pemerintahan Desa	Januari-Desember
	2 Penyediaan Penghasilan Tetap dan Tunjangan Perangkat Desa	Kantor Kepala Desa	1 Tahun	Terselenggaranya Pemerintahan Desa	Januari-Desember
	3 Penyediaan Tunjangan BPD	Kantor Kepala Desa	1 Tahun	Tertaktanannya Kegiatan BPD	Januari-Desember
	4 Penyediaan Operasional Pemerintah Desa (ATK, Honor PKPKD dan PPKD dll)	Kantor Kepala Desa	1 Keg	Tersedianya Belanja Operasional kantor Desa	Januari-Desember
	5 Penyediaan Operasional BPD (rapat, ATK, Makan Minum, Pakalan Seragam, Listrik dll)	Kantor Kepala Desa	1 Tahun	Tertaksananya Kegiatan BPD	Januari-Desember
	6 Penyusunan Kebijakan Desa (Perdes/Perkades selain Perencanaan/Keuangan)	Kantor Kepala Desa	1 unit	tersusunnya Dokumen Desa	Januari-Desember
	7 Penyusunan Dokumen Perencanaan Desa (RPJMDesa/RKPDesa dll)	Kantor Kepala Desa	3 dok	Tersusunnya Dokumen Perencanaan Desa	Maret-Desember
	8 Pengadaan Belanja Modal	Kantor Kepala Desa	1 Kegiatan	Tersedianya Peniengkapapan dan Peralatan Kantor	Januari-Desember
	9 Operasional Pemerintah Desa yang bersumber dari Dana Desa	Kantor Kepala Desa	2 unit	Terdatanya Kondidsi Masyarakat Desa	Januari-Desember
	10 Kegiatan Musyawarah Khusus Desa	Kantor Kepala Desa	1 Keg	Tersusnya Perkades Penerima BLT Desa dan terselesaikannya Pemmasalahan Masyarakat	Januari-Desember
Bidang Pembanguna Desa					
	Bantuan Penganti Transport Tutor Paud	Desa Parbuluan VI	1 thn	Terpenuhnya Penurunan Stunting	Januari-Desember
	(Pemberian Makanan Tambahan Balita, Lansia dan Ibu Hamil)	Parbuluan VI	12 bulan	Terpenuhnya Penurunan Stunting	Januari-Desember
	Pengadaan saluran air Minum Dusun I Laembara	Dusun I	90 KK	Tersedianya saluran Air Minum kerumah	Januari-Desember

	Pengaspalan Jalan Dusun I Sibira Menuju lahan Pertanian	Dusun I	3x500	meter	Peningkatan Sarana/Prasarana Jalan Menuju Pemukiman Masyarakat	Januari-Desember
	Lanjutan Pengaspalan Jalan Dusun I Sibira dari Poskodes Menuju jalan PLTA Renun	Dusun I	3x500	meter	Peningkatan Sarana/Prasarana Jalan Menuju Pemukiman Masyarakat	Januari-Desember
	Pelebaran Jalan Dusun I Sibira Menuju Tombak Sibira	Dusun I	2000	Meter	Memperlancar sarana pengangkutan hasil pertanian	Januari-Desember
	Pembangunan Jembatan di Jalan Dusun I Sibira Menuju Tombak Sibira	Dusun I	1 buah		Memperlancar sarana pengangkutan hasil pertanian	Januari-Desember
	Lanjutan Perkerasan Jalan Dusun I Sibira Menuju Lahan Pertanian Huta Napa	Dusun I	3 x 500	Meter	Memperlancar sarana pengangkutan hasil pertanian	Januari-Desember
	Lanjutan Perkerasan Jalan Setia Mandiri Menuju Jalan PLTA Renun	Dusun II	3 x 1000	Meter	Memperlancar sarana pengangkutan hasil pertanian	Januari-Desember
	Lanjutan Perkerasan Jalan GKPI Menuju lahan Pertanian	Dusun II	3 x 500	meter	Memperlancar sarana pengangkutan hasil pertanian	Januari-Desember
	Lanjutan Perkerasan Jalan Gotong Royong	Dusun II	3 x 1000	Meter	Memperlancar sarana pengangkutan hasil pertanian	Januari-Desember
	Pengaspalan Jalan dari Gereja HKI Menuju Jalan PLTA Renun	Dusun II	3 x 500	Meter	Peningkatan Sarana/Prasarana Jalan Menuju Pemukiman Masyarakat	Januari-Desember
	Pengaspalan Jalan Komplek Mandiri Menuju Jalan Sumbul-Panglindungan	Dusun II	3 x 1000	Meter	Penyediaan Saluran air Minum kerumah Masyarakat	Januari-Desember

14	Lanjutan Perkerasan Jalan Kolam Pancing Menuju Huta Sito-to	Dusun II	3 x 1000	Meter	Memperlancar sarana pengangkutan hasil pertanian	Januari-Desember
15	Pengaspalan Jalan dari Sihotang Nahomop Menuju Lahan Pertanian Parambahan	Dusun III	3 x 1000	Meter	Memperlancar sarana pengangkutan hasil pertanian	Januari-Desember
16	Bantuan Perlengkapan (Meja+Kursi+Lemari) di Sekolah SDN Sihotang Pariki		0	0	tersedianya Peralatan dan Perlengkapan di Sekolah	Januari-Desember
17	- Meja		0	40 buah		Januari-Desember
18	- Kursi		0	80 buah		Januari-Desember
19	- Lemari		0	6 buah		Januari-Desember
20	Perkerasan Jalan Komplek Mandiri Menuju Lahan Pertanian	Dusun II	3 x 1000	Meter	Peningkatan Sarana/Prasarana Jalan Menuju Lahan Pertanian Masyarakat	Januari-Desember
21	Lanjutan Pengaspalan Jalan dari Sihotang Nahomop Atas Menuju Tombak Jalan Trak	Dusun III	3 x 1000	Meter	Peningkatan Sarana/Prasarana Jalan Menuju Lahan Pertanian Masyarakat	Januari-Desember
22	Pengadaan Plat Beton di Simpang Jalan Huta Tele II	Dusun III	1	Unit	Sarana/Prasarana Jalan Menuju Lahan Pertanian Masyarakat	Januari-Desember
23	Pengaspalan Jalan Dusun III Huta Tele Menuju Lahan Pertanian	Dusun III	3 x 1000	Meter	Peningkatan Sarana/Prasarana Jalan Menuju Lahan Pertanian Masyarakat	Januari-Desember
24	Perbaikan Bendungan + Pergantian Pipa Saluran Air Minum Dusun III Huta Tele	Dusun III	20	Meter	Terpeliharanya Saluran Air Minum	
25	Lanjutan Pengaspalan Jalan Huta Tele	Dusun III	3 x 1000	Meter	Peningkatan Sarana/Prasarana Jalan Menuju Lahan Pertanian Masyarakat	

26	Lanjutan Perkerasan Jalan Tombak Baru	Dusun III	3 x 1000	Meter	Peningkatan Sarana/Prasarana Jalan Menuju Lahan Pertanian Masyarakat	
27	Lanjutan Perkerasan Jalan Sihur-ihur Menuju Lahan Pertanian Simarsoit	Dusun III	3 x 1000	Meter	Peningkatan Sarana/Prasarana Jalan Menuju Lahan Pertanian Masyarakat	
28	Perkerasan Jalan Lumban Gambiri Menuju Lahan Pertanian	Dusun III	3 x 1000	Meter	Sarana/Prasarana Jalan Menuju Lahan Pertanian Masyarakat	
29	Sambungan Pengaspalan Jalan Trak	Dusun IV	3 x 1000	Meter	Peningkatan Sarana/Prasarana Jalan Menuju Lahan Pertanian Masyarakat	
30	Pengadaan Jembatan di Jalan Trak Menuju Lahan Pertanian Dusun V Hite Hoting	Dusun IV	3 x 1000	Meter	Peningkatan Sarana/Prasarana Jalan Menuju Lahan Pertanian Masyarakat	
31	Lanjutan Perkerasan Jalan Trak	Dusun IV	3 x 1000	Meter	Penyediaan Saluran air Minum kerumah Masyarakat	
32	Pelebaran Jalan di Tombak Jalan Trak Menuju Barisan Aek Nauli	Dusun IV	3 x 1000	Meter	Sarana/Prasarana Jalan Menuju Lahan Pertanian Masyarakat	
33	Perehapan/Pipanisasi Saluran Air Minum Jalan trak	Dusun IV	120 KK		Sarana/Prasarana Jalan Menuju Lahan Pertanian Masyarakat	
34	Pengaspalan Jalan Hite Hoting Menuju Lahan Pertanian	Dusun V	3 x 400	meter	Sarana/Prasarana Jalan Menuju Lahan Pertanian Masyarakat	
35	Pengadaan Jembatan di Jalan Pertanian Tombak Hite Hoting	Dusun V	1 Unit		Memperancar sarana pengangkutan hasil pertanian	
36	Pembangunan Saluran Parit areal Pemukiman Dusun VI Parikl	Parbuluan VI	300 meter		Tersedianya Parit Parmanen	
37	Pengadaan Poskamling Desa 3 Pos	Parbuluan VI	3 Unit		Tersedianya Pos Keamanan Desa	

	38	Lanjutan Pengaspalan Jalan Parikki	Dusun VI	3 x 500	Meter	Memperancar sarana pengangkutan hasil pertanian	
	39	Lanjutan Perkerasan Jalan Dusun VI Parikki Menuju Lahan Pertanian	Dusun VI	3 x 500	Meter	Memperancar sarana pengangkutan hasil pertanian	
	40	Perkerasan Jalan seta mandiri atas	Dusun II	3 x 1000	meter	Peningkatan Sarana/Prasarana Jalan Menuju Lahan Pertanian Masyarakat	
	41	Pengaspalan Jalan Hite Hoting Menuju Tombak Hite Hoting	Dusun V	3 x 500	meter	Peningkatan Sarana/Prasarana Jalan Menuju Lahan Pertanian Masyarakat	

Bidang Pembinaan Masyarakat

3	Pembinaan Kemasyarakatan	1	Kepada Masy. di Bld. Hukum & Pelindungan Masy	Parbuluan VI	1 kegiatan	Masyarakat Mengerti Hukum Pertanian	Januari-Desember
		2	Pembinaan BPD dan Kepala Desa dan Direktur BUMDES	Parbuluan VI	1 kegiatan	Organisasi Pemerintahan Desa semakin Mengerti Fungsinya	Januari-Desember
		3	Pembinaan Perangkat Desa	Parbuluan VI	1 kegiatan	Perangkat Desa semakin terbina	Januari-Desember
		4	Pembinaan TP.PKK	Parbuluan VI	1 kegiatan	Terbina TP. PKK Desa	Januari-Desember
			Pembinaan LKMD/LPML/PMD	Parbuluan VI	1 kegiatan	LPM semakin terbina	
Bidang Pemberdayaan Masyarakat Desa							
4	bidang Pemberdayaan	1	Pengadaan Traktor	Parbuluan VI	1 kegiatan	Tersedianya Peralatan Pertanian bagi Masyarakat	Januari-Desember
		2	Pengadaan Bibit Pertanian	Parbuluan VI	1 kegiatan	Tersedianya Bibit Unggul Pertanian	Januari-Desember
		3	Pelaksanaan Kegiatan Gotong Royong Desa	Parbuluan VI	1 kegiatan	Terpeliharanya Kebiasaan Gotong Royong	Januari-Desember
		4	Penyertaan Modal BUMDes	Parbuluan VI	1 kegiatan	Tersedianya Modal BUMDes	Januari-Desember
		5	Pengadaan Belanja Modal Karang Taruna	Parbuluan VI	1 kegiatan	Terbina LPM, KARANG Taruna	Januari-Desember
		6	Jaringan Internet Desa	Parbuluan VI	1 kegiatan	Tersedianya Jaringa Internet Desa	Januari-Desember

Bidang Penanggulangan Bencana Alam					
5	Bidang Penanggulangan Bencana	1	Penanggulangan Bencana Alam Darurat	Desa Parbuluan VI	1 Thn
				terperuhnya Perbaikan akibat bencana Alam dan jalan-jalan berlumpur maupun Longsong	

Parbuluan VI, 23 Desember 2023

Mengetahui

Kepala Desa Parbuluan VI

PARASIEN NADEAK

DAFTAR USULAN RKP DESA
TAHUN ANGGARAN 2024

DESA : PARBULUAN VI
KECAMATAN : PARBULUAN
KABUPATEN : DAIRI
PROVINSI : SUMATERA UTARA

NO	Bidang/ Jenis Kegiatan		Lokasi	Volume		Sasaran/ Manfaat	Prakiraan Waktu Pelaksanaan	Prakiraan Biaya dan Sumber Pembiayaan	
	Bidang	Jenis Kegiatan		Jumlah (Rp)					
1	Penyelenggaraan Pemerintahan Desa	1	Penghasilan Tetap dan Tunjangan Kepala Desa	Kantor Kepala Desa	1	Tahun	Terselenggaranya Pemerintahan Desa	Januari-Desember	48.000.000
		2	Penyediaan Penghasilan Tetap dan Tunjangan Perangkat Desa	Kantor Kepala Desa	1	Tahun	Terselenggaranya Pemerintahan Desa	Januari-Desember	360.000.000
		3	Penyediaan Tunjangan BPD	Kantor Kepala Desa	1	Tahun	Terselenggaranya Kegiatan BPD	Januari-Desember	40.000.000
		4	Penyediaan Operasional Pemerintah Desa (ATK, Honor PKPKD dan PPKD dll)	Kantor Kepala Desa	1	Keg	Tersedianya Belanja Operasional kantor Desa	Januari-Desember	100.000.000
		5	Penyediaan Operasional BPD (rapat, ATK, Makan Minum, Pakalan Seragam, Listrik dll)	Kantor Kepala Desa	1	Tahun	Terselenggaranya Kegiatan BPD	Januari-Desember	8.000.000,00
		6	Penyusunan Kebijakan Desa (Perdes/Perkades selain Perencanaan/Keuangan)	Kantor Kepala Desa	1	unit	tersusunnya Dokumen Desa	Januari-Desember	10.000.000
		7	Penyusunan Dokumen Perencanaan Desa (RPJMDesa/RKPPDesa dll)	Kantor Kepala Desa	3	dok	Tersusunnya Dokumen Perencanaan Desa	Januari-Desember	15.000.000
			Pengadaan Belanja Modal	Kantor Kepala Desa	1	Kegiatan	Tersedianya Perlengkapan dan Peralatan Kantor	Januari-Desember	50.000.000
		8	Operasional Pemerintah Desa yang bersumber dari Dana Desa	Kantor Kepala Desa	2	unit	Terdatanya Kondisi Masyarakat Desa Tersusunnya Perkades Penerima BLT Desa dan terselesaikannya Permasalahan Masyarakat	Januari-Desember	23.000.000
	9	Kegiatan Musyawarah Khusus Desa	Kantor Kepala Desa	1	Keg		Januari-Desember	15.000.000	
Jumlah Per Bidang 1									669.000.000
Bidang Pembanguana Desa									
	1	Bantuan Pengganti Transport Tutor Paud	Desa Parbuluan VI	1	1thn	Terpenuhihya Penurunan Stunting	Januari-Desember	20.000.000	

2	Peningkatan Kader Pos Yandu (Pemberian Makanan Tambahan)	Parbulian VI	12	bulan	Terperluhinya Penurunan Stunting	Januari-Desember	70.000.000
3	Pengadaan saluran air Minum Dusun I Laembra	Dusun I	90	KK	Tersedianya saluran Air Minum kerumah	Januari-Desember	300.000.000
4	Pengaspalan Jalan Dusun I Sibira Menuju lahan F Dusun I	Dusun I	3x500	meter	Peningkatan Sarana/Prasarana Jalan Menuju Pemukiman Masyarakat	Januari-Desember	350.000.000
5	Lanjutan Pengaspalan Jalan Dusun I Sibira dari P Dusun I	Dusun I	3x500	meter	Peningkatan Sarana/Prasarana Jalan Menuju Pemukiman Masyarakat	Januari-Desember	300.000.000
6	Pelebaran Jalan Dusun I Sibira Menuju Tombak S Dusun I	Dusun I	2000	Meter	Memperancar sarana pengangkutan hasil pertanian	Januari-Desember	100.000.000
7	Pembangunan Jembatan di jalan Dusun I Sibira	Dusun I	1	buah	Memperancar sarana pengangkutan hasil pertanian	Januari-Desember	150.000.000
8	Lanjutan Perkerasan Jalan Dusun I Sibira Menuju lahan Pertanian Huta Napa	Dusun I	3 x 500	Meter	Memperancar sarana pengangkutan hasil pertanian	Januari-Desember	150.000.000
9	Lanjutan Perkerasan Jalan Setia Mandiri Menuju Dusun II	Dusun II	3 x 1000	Meter	Memperancar sarana pengangkutan hasil pertanian	Januari-Desember	150.000.000
10	Lanjutan Perkerasan Jalan GKP Menuju lahan P Dusun II	Dusun II	3 x 500	meter	Memperancar sarana pengangkutan hasil pertanian	Januari-Desember	150.000.000
11	Lanjutan Perkerasan Jalan Gotong Royong Dusun II	Dusun II	3 x 1000	Meter	Memperancar sarana pengangkutan hasil pertanian	Januari-Desember	150.000.000
12	Pengaspalan jalan dari Gereja HKI Menuju Jalan Dusun II	Dusun II	3 x 500	Meter	Peningkatan Sarana/Prasarana Jalan Menuju Pemukiman Masyarakat	Januari-Desember	300.000.000
13	Pengaspalan Jalan Komplek Mandiri Menuju Jala Dusun II	Dusun II	3 x 1000	Meter	Penyediaan Saluran air Minum kerumah Masyarakat	Januari-Desember	350.000.000
14	Lanjutan Perkerasan Jalan Kolam Pancing Menuju Dusun II	Dusun II	3 x 1000	Meter	Memperancar sarana pengangkutan hasil pertanian	Januari-Desember	150.000.000
15	Pengaspalan Jalan dari Sihotang Nahomop Menu Dusun III	Dusun III	3 x 1000	Meter	Memperancar sarana pengangkutan hasil pertanian	Januari-Desember	500.000.000
16	Bantuan Perlengkapan (Meja+Kursi+Lemari) di Sekolah SDN Sihotang Parikki				tersedianya Peralatan dan Perlengkapan di Sekolah	Januari-Desember	
	- Meja		40	buah		Januari-Desember	15.000.000
	- Kursi		80	buah		Januari-Desember	10.000.000
	- Lemari		6	buah		Januari-Desember	20.000.000
17	Perkerasan Jalan Komplek Mandiri Menuju Lahan Dusun II	Dusun II	3 x 1000	Meter	Peningkatan Sarana/Prasarana Jalan Menuju Lahan Pertanian Masyarakat	Januari-Desember	150.000.000
18	Lanjutan Pengaspalan Jalan dari Sihotang Nahor Dusun III	Dusun III	3 x 1000	Meter	Peningkatan Sarana/Prasarana Jalan Menuju Lahan Pertanian Masyarakat	Januari-Desember	350.000.000
19	Pengadaan Plat Beton di Simpang Jalan Huta Tel Dusun III	Dusun III	1	Unit	Peningkatan Sarana/Prasarana Jalan Menuju Lahan Pertanian Masyarakat	Januari-Desember	70.000.000
20	Pengaspalan Jalan Dusun III Huta Tele Menuju L Dusun III	Dusun III	3 x 1000	Meter	Peningkatan Sarana/Prasarana Jalan Menuju Lahan Pertanian Masyarakat	Januari-Desember	350.000.000
21	Pertalkan Bendungan + Pergantian Pipa Saluran Dusun III	Dusun III	20	Meter	Terpeliharanya Saluran Air Minum Menuju Lahan Pertanian Masyarakat	Januari-Desember	100.000.000
22	Lanjutan Pengaspalan Jalan Huta Tele II Dusun III	Dusun III	3 x 1000	Meter	Peningkatan Sarana/Prasarana Jalan Menuju Lahan Pertanian Masyarakat	Januari-Desember	350.000.000
23	Lanjutan Perkerasan Jalan Tombak Baru Dusun III	Dusun III	3 x 1000	Meter	Peningkatan Sarana/Prasarana Jalan Menuju Lahan Pertanian Masyarakat	Januari-Desember	150.000.000
24	Lanjutan Perkerasan Jalan Sihur-jhur Menuju Lah Dusun III	Dusun III	3 x 1000	Meter	Peningkatan Sarana/Prasarana Jalan Menuju Lahan Pertanian Masyarakat	Januari-Desember	150.000.000
25	Perkerasan Jalan Lumban Gambar Menuju Lahan Dusun III	Dusun III	3 x 1000	Meter	Peningkatan Sarana/Prasarana Jalan Menuju Lahan Pertanian Masyarakat	Januari-Desember	150.000.000

26	Sambungan Pengaspalan Jalan Trak	Dusun IV	3 x 1000	Meter	Peningkatan Sarana/Prasarana Jalan Menuju Lahan Pertanian Masyarakat	Januari-Desember	350.000.000
27	Pengadaan Jembatan di Jalan Trak Menuju Lahan	Dusun IV	3 x 1000	Meter	Peningkatan Sarana/Prasarana Jalan Menuju Lahan Pertanian Masyarakat	Januari-Desember	400.000.000
28	Lanjutan Perkerasan Jalan Trak	Dusun IV	3 x 1000	Meter	Penyediaan Saluran air Minum rumah Masyarakat	Januari-Desember	200.000.000
29	Pelebaran Jalan di Tombak Jalan Trak Menuju Ba	Dusun IV	3 x 1000	Meter	Peningkatan Sarana/Prasarana Jalan Menuju Lahan Pertanian Masyarakat	Januari-Desember	150.000.000
30	Perehapan/Pipanisasi Saluran Air Minum Jalan tr	Dusun IV	120	KK	Peningkatan Sarana/Prasarana Jalan Menuju Lahan Pertanian Masyarakat	Januari-Desember	200.000.000
31	Pengaspalan Jalan Hite Hoting Menuju Lahan Per	Dusun V	3 x 400	meter	Peningkatan Sarana/Prasarana Jalan Menuju Lahan Pertanian Masyarakat	Januari-Desember	300.000.000
32	Pengadaan Jembatan di Jalan Pertanian Tombak	Dusun V	1	Unit	Memperlebar sarana pengangkutan hasil pertanian	Januari-Desember	400.000.000
33	Pembangunan Saluran Parit areal Pemukiman Du	Parbuluan VI	300	meter	Tersedianya Parit Permanen	Januari-Desember	150.000.000
34	Pengadaan Poskamling Desa 3 Pos	Parbuluan VI	3	Unit	Tersedianya Pos Keamanan Desa	Januari-Desember	70.000.000
35	Lanjutan Pengaspalan Jalan Parikki	Dusun VI	3 x 500	Meter	Memperlebar sarana pengangkutan hasil pertanian	Januari-Desember	300.000.000
36	Lanjutan Perkerasan Jalan Dusun VI Parikki Men	Dusun VI	3 x 500	Meter	Memperlebar sarana pengangkutan hasil pertanian	Januari-Desember	150.000.000
37	Perkerasan Jalan setla mandiri atas	Dusun II	3 x 1000	meter	Peningkatan Sarana/Prasarana Jalan Menuju Lahan Pertanian Masyarakat	Januari-Desember	150.000.000
38	Pengaspalan Jalan Hite Hoting Menuju Tombak Hite Hoting	Dusun V	3 x 500	meter	Peningkatan Sarana/Prasarana Jalan Menuju Lahan Pertanian Masyarakat	Januari-Desember	300.000.000
38	Penurunan Stunting di Desa Parbuluan VI	Parbuluan VI	12	bulan	Kesehatan Masyarakat Meningkat		30.000.000
Jumlah Per Bidang 2							8.205.000.000
1	Pelatihan/Penyuluhan/Sosialisasi kepada Masy- di Bid. Hukum & Pelindungan Masy	Parbuluan VI	1	kegiatan	Masyarakat Mengerti Hukum Pertanahan	Januari-Desember	20.000.000
2	Pembinaan BPD dan Kepala Desa dan Direktur BUMDES	Parbuluan VI	1	kegiatan	Organisasi Pemerintahan Desa semakin Mengerti Fungsinya	Januari-Desember	50.000.000

3	Pembinaan Kemasyarakatan	3	Pembinaan Perangkat Desa	Parbualan VI	1	kegiatan	Perangkat Desa semakin terbina	Januari-Desember	50.000.000
		4	Pembinaan TP.PKK	Parbualan VI	1	kegiatan	Terbinanya TP. PKK Desa	Januari-Desember	10.000.000
		5	Pembinaan LKMD/LPML/PMD	Parbualan VI	1	kegiatan	LPM semakin terbina	Januari-Desember	10.000.000

Jumlah Per Bidang 3

140.000.000

4 bidang Pemberdayaan	1	Pengadaan Traktor	Parbualan VI	1	kegiatan	Tersedianya Peralatan Pertanian bagi Masyarakat	Januari-Desember	600.000.000
	2	Pengadaan Bibit Pertanian	Parbualan VI	1	kegiatan	Tersedianya Bibit Unggul Pertanian	Januari-Desember	60.000.000
	3	Pelaksanaan Kegiatan Gotong Royong Desa	Parbualan VI	1	kegiatan	Terpeliharanya Kebiasaan Gotong Royong	Januari-Desember	40.000.000
	4	Penyeretaan Modal BUMDes	Parbualan VI	1	kegiatan	Tersedianya Modal BUMDes	Januari-Desember	200.000.000
	5	Pengadaan Belanja Modal Karang Taruna	Parbualan VI	1	kegiatan	Terbinanya LPM, KARANG Taruna	Januari-Desember	30.000.000
	6	Jaringan Internet Desa	Parbualan VI	1	kegiatan	Tersedianya Jaringa Internet Desa	Januari-Desember	20.000.000
	Jumlah Per Bidang 4							
	1	Pemberian BLT bagi masyarakat Miskin Ekstrem	Desa Parbualan VI	1	keg	Bantuan terhadap Masyarakat Miskin Ekstrem	Januari-Desember	150.000.000
	2	Penanggulangan Bencana Alam Darurat	Desa Parbualan VI	1	Thn	terperuhinya Perbaikan akibat bencana Alam dan jalan-jalan berlumpur maupun Longsng	Januari-Desember	100.000.000
Jumlah Per Bidang 5								250.000.000
JUMLAH TOTAL								10.214.000.000

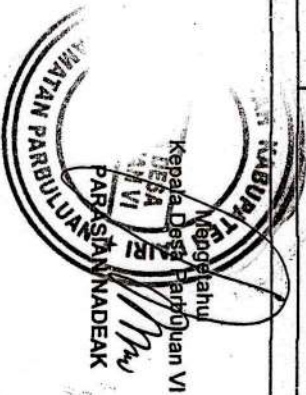

 Kepala Desa Parbualan VI

Parbualan VI, 23 Desember 2023
 Ketua Tim Penyusun RKP Desa
 Desa Parbualan VI

 HIKARIO SIFOTANG

PAGU INDIKATIF DESA PARBULUAN VI

DESA
KECAMATAN
KABUPATEN
PROVINSI

: PARBULUAN VI
: PARBULUAN
: DAIRI
: SUMATERA UTARA

NO	KEGIATAN DESA	DANA DESA	ADD	DANA BAGIAN DARI HASIL PAJAK DAN RETRIBUSI	BATUAN KEUANGAN	
					APBD PROVINSI	APBD KABUPATEN/ KOTA
Bidang Pemerintahan						
1	Penghasilan Tetap dan Tunjangan Kepala Desa		√			
2	Penyediaan Penghasilan Tetap dan Tunjangan Perangkat Desa		√			
3	Penyediaan Tunjangan BPD		√			
4	Penyediaan Operasional Pemerintah Desa (ATK, Honor PKPKD dan PPKD dll)		√			
5	Penyediaan Operasional BPD (rapat, ATK, Makan Minum, Pakaian Seragam, Listrik dll)		√			
6	Penyusunan Kebijakan Desa (Perdes/Perkades selain Perencanaan/Keuangan)		√			
7	Penyusunan Dokumen Perencanaan Desa (RPJMDesa/RKPDesa dll)		√			
8	Pengadaan Belanja Modal		√			
9	Operasional Pemerintah Desa yang bersumber dari Dana Desa		√			
10	Kegiatan Musyawarah Khusus Desa		√			
Bidang Pembangunan Desa						
1	Bantuan Pengganti Transport Tutor Paud	√				
2	Peningkatan Kader Pos Yandu (Pemberian Makanan Tambahan Balita, Lansia dan Ibu Hamil)	√				
3	Pengadaan saluran air Minum Dusun I Laembara	√				
4	Pengaspalan Jalan Dusun I Sibira Menuju lahan Pertanian	√				
5	Lanjutan Pengaspalan Jalan Dusun I Sibira dari Poskesdes Menuju jalan PLTA Renun	√				
6	Pelebaran Jalan Dusun I Sibira Menuju Tombak Sibira	√				
7	Pembangunan Jembatan di Jalan Dusun I Sibira Menuju Tombak Sibira	√				
8	Lanjutan Perkerasan Jalan Dusun I Sibira Menuju Lahan Pertanian Huta Napa	√				
9	Lanjutan Perkerasan Jalan Setia Mandiri Menuju Jalan PLTA Renun	√				
10	Lanjutan Perkerasan Jalan GKPI Menuju lahan Pertanian	√				
11	Lanjutan Perkerasan Jalan Gotong Royong	√				
12	Pengaspalan Jalan dari Gereja HKI Menuju Jalan PLTA Renun	√				
13	Pengaspalan Jalan Komplek Mandiri Menuju Jalan Sumbul-Pangaringan	√				
14	Lanjutan Perkerasan Jalan Kolam Pancing Menuju Huta Sitio-tio	√				
15	Pengaspalan Jalan dari Sihotang Nahornop Menuju Lahan Pertanian Parlambuhan	√				√
16	Bantuan Perlengkapan (Meja+Kursi+Lemari) di Sekolah SDN Sihotang Parikki	√				
17	- Meja	√				
18	- Kursi	√				
19	- Lemari	√				
20	Perkerasan Jalan Komplek Mandiri Menuju Lahan Pertanian	√				
21	Lanjutan Pengaspalan Jalan dari Sihotang Nahornop Menuju Tombak Jalan Trak	√				

23	Pengaspalan Jalan Dusun III Huta Tele Menuju Lahan Pertanian	√					
24	Perbaikan Bendungan + Pergantian Pipa Saluran Air Minum Dusun III Huta Tele	√					
25	Lanjutan Pengaspalan Jalan Huta Tele II	√					
26	Lanjutan Perkerasan Jalan Tombak Baru	√					
27	Lanjutan Perkerasan Jalan Siihur-ihur Menuju Lahan Pertanian Simarsoit	√					
28	Perkerasan Jalan Lumban Gambiri Menuju Lahan Pertanian	√					
29	Sambungan Pengaspalan Jalan Trak	√					
30	Pengadaan Jembatan di Jalan Trak Menuju Lahan Pertanian Dusun V Hite Hoting	√					
31	Lanjutan Perkerasan Jalan Trak	√					
32	Pelebaran Jalan di Tombak Jalan Trak Menuju Barisan Aek Nauli	√					
33	Perehapan/Pipanisasi Saluran Air Minum Jalan trak	√					
34	Pengaspalan Jalan Hite Hoting Menuju Lahan Pertanian	√					
35	Pengadaan Jembatan di Jalan Pertanian Tombak Hite Hoting	√					
36	Pembangunan Saluran Parit areal Pemukiman Dusun VI Parikki	√					
37	Pengadaan Poskamling Desa 3 Pos	√					
38	Lanjutan Pengaspalan Jalan Parikki	√					
39	Lanjutan Perkerasan Jalan Dusun VI Parikki Menuju Lahan Pertanian	√					
40	Perkerasan Jalan setia mandiri atas	√					
41	Pengaspalan Jalan Hite Hoting Menuju Tombak Hite Hoting	√					
Bidang Pembinaan Masyarakat							
1	Pelatihan/Penyuluhan/Sosialisasi kepada Masy. di Bid. Hukum & Pelindungan Masy				√		
2	Pembinaan BPD		√				
3	Pembinaan Perangkat Desa		√				
4	Pembinaan TP.PKK		√				
5	Pembinaan LKMD/LPM/LPMD				√		
	Pembinaan Karang Taruna		√		√		
Bidang Pemberdayaan Masyarakat							
1	Pengadaan Traktor	√					
2	Pengadaan Bibit Pertanian	√					
3	Pelaksanaan Kegiatan Gotong Royong Desa	√					
4	Penyertaan Modal BUMDes	√					
5	Pengadaan Belanja Modal Karang Taruna	√					
6	Jaringan Internet Desa	√					
Bidang Penanggulangan Bencana Alam							
1	Penanggulangan Bencana Alam Darurat	√					

Parbuluan VI, 23 Desember 2023
Ketua Tim Penyusun RKP Desa
Desa Parbuluan VI

RIKARDO SIHOTANG

PRIORITAS KERJA DAN KEGIATAN DESA PARBULUAN VI
TAHUN ANGGARAN 2024

DESA : PARBULUAN VI
KECAMATAN : PARBULUAN
KABUPATEN : DAIRI
PROVINSI : SUMATERA UTARA

Bidang/Jenis Kegiatan		Lokasi	Volume		Sasaran/ Manfaat	Waktu Pelaksanaan	Biaya dan sumber pembiayaan		Pola Pelaksanaan			Rencana Pelaksanaan Kegiatan
Bidang	Jenis Kegiatan		5	6			Jumlah (Rp)	Sumber	Swakelola	Kerjasama antara Desa	Kerjasama Pihak ketiga	
No.	2	3	4	5	6	7	8	9	10	11	12	13
1		1 Penghasilan Tetap dan Tunjangan Kepala Desa	Kantor Kepala Desa	1	Tahun	Terselenggaranya Pemerintahan Desa	Januari-Desember	48.000.000	ADD	√		Januari s/d Desember 2024
		2 Penyediaan Penghasilan Tetap dan Tunjangan Perangkat Desa	Kantor Kepala Desa	1	Tahun	Terselenggaranya Pemerintahan Desa	Januari-Desember	360.000.000	ADD	√		Januari s/d Desember 2024
		3 Penyediaan Tunjangan BPD	Kantor Kepala Desa	1	Tahun	Terlaksananya Kegiatan BPD	Januari-Desember	40.000.000	ADD	√		Januari s/d Desember 2024
		4 Penyediaan Operasional Pemerintah Desa (ATK, Honor PKPKD dan PPKD dll)	Kantor Kepala Desa	1	Keg	Tersedianya Belanja Operasional kantor Desa	Januari-Desember	100.000.000	ADD	√		Januari s/d Desember 2024
		5 Penyediaan Operasional BPD (rapat, ATK, Makan Minum, Pakakaian Seragam, Listrik dll)	Kantor Kepala Desa	1	Tahun	Terlaksananya Kegiatan BPD	Januari-Desember	8.000.000,00	ADD	√		Januari s/d Desember 2024
		6 Penyusunan Kebijakan Desa (Perdes/Perkades selain Perencanaan/Kuangan)	Kantor Kepala Desa	1	unit	tersusunnya Dokumen Desa	Januari-Desember	10.000.000	ADD	√		Januari s/d Desember 2024
		7 Penyusunan Dokumen Perencanaan Desa (RPJMDesa/RKPDesa dll)	Kantor Kepala Desa	3	dok	Tersusunnya Dokumen Perencanaan Desa	Januari-Desember	15.000.000	ADD	√		Januari s/d Desember 2024
		8 Pengadaan Belanja Modal	Kantor Kepala Desa	1	Kegiatan	Tersedianya Perlengkapan dan Peralatan Kantor	Januari-Desember	50.000.000	ADD	√		Januari s/d Desember 2024
		Operasional Pemerintah Desa yang bersumber dari Dana Desa	Kantor Kepala Desa	2	unit	Terdatanya Kondisi Masyarakat Desa	Januari-Desember	23.000.000	DD	√		Januari s/d Desember 2024
		9 Kegiatan Musyawarah Khusus Desa	Kantor Kepala Desa	1	Keg	Penerima BLT Desa dan terselesaikannya Permasalahan Masyarakat	Januari-Desember	15.000.000	ADD	√		Januari s/d Desember 2024
JUMLAH PER BIDANG 1												

[illegible]

2	Pembangunan Desa	20	Perkerasan Jalan Komplek Mandiri Menuju Lahan Pertanian	Dusun II	3 x 1000	Meter	Peningkatan Sarana/Prasarana Jalan Menuju Lahan Pertanian Masyarakat	Januari-Desember	150.000.000	DD	✓			Januari s/d Desember 2024
		21	Sihotang Nahomop Atas Menuju Tombak Jalan Trak	Dusun III	3 x 1000	Meter	Peningkatan Sarana/Prasarana Jalan Menuju Lahan Pertanian Masyarakat	Januari-Desember	350.000.000	DD	✓			Januari s/d Desember 2024
		22	Pengadaan Plat Beton di Simpang Jalan Huta Tele II	Dusun III	1	Unit	Peningkatan Sarana/Prasarana Jalan Menuju Lahan Pertanian Masyarakat	Januari-Desember	70.000.000	DD	✓			Januari s/d Desember 2024
		23	Pengaspalan Jalan Dusun III Huta Tele Menuju Lahan Pertanian	Dusun III	3 x 1000	Meter	Peningkatan Sarana/Prasarana Jalan Menuju Lahan Pertanian Masyarakat	Januari-Desember	350.000.000	DD	✓			Januari s/d Desember 2024
		24	Perbaikan Bendungan + Pengantian Pipa Saluran Air Minum Dusun III Huta Tele	Dusun III	20	Meter	Terpeliharanya Saluran Air Minum	Januari-Desember	100.000.000	DD	✓			Januari s/d Desember 2024
		25	Lanjutan Pengaspalan Jalan Huta Tele II	Dusun III	3 x 1000	Meter	Peningkatan Sarana/Prasarana Jalan Menuju Lahan Pertanian Masyarakat	Januari-Desember	350.000.000	DD	✓			Januari s/d Desember 2024
		26	Lanjutan Perkerasan Jalan Tombak Baru	Dusun III	3 x 1000	Meter	Peningkatan Sarana/Prasarana Jalan Menuju Lahan Pertanian Masyarakat	Januari-Desember	150.000.000	DD	✓			Januari s/d Desember 2024
		27	Lanjutan Perkerasan Jalan Sihur-ihur Menuju Lahan Pertanian Simarsoit	Dusun III	3 x 1000	Meter	Peningkatan Sarana/Prasarana Jalan Menuju Lahan Pertanian Masyarakat	Januari-Desember	150.000.000	DD	✓			Januari s/d Desember 2024
		28	Perkerasan Jalan Lumban Gambiri Menuju Lahan Pertanian	Dusun III	3 x 1000	Meter	Peningkatan Sarana/Prasarana Jalan Menuju Lahan Pertanian Masyarakat	Januari-Desember	150.000.000	DD	✓			Januari s/d Desember 2024
		29	Sambungan Pengaspalan Jalan Trak	Dusun IV	3 x 1000	Meter	Peningkatan Sarana/Prasarana Jalan Menuju Lahan Pertanian Masyarakat	Januari-Desember	350.000.000	DD	✓			Januari s/d Desember 2024
		30	Pengadaan Jembatan di Jalan Trak Menuju Lahan Pertanian Dusun V Hite Holing	Dusun IV	3 x 1000	Meter	Peningkatan Sarana/Prasarana Jalan Menuju Lahan Pertanian Masyarakat	Januari-Desember	400.000.000	DD	✓			Januari s/d Desember 2024
		31	Lanjutan Perkerasan Jalan Trak	Dusun IV	3 x 1000	Meter	Penyediaan Saluran air Minum kerumah Masyarakat	Januari-Desember	200.000.000	DD	✓			Desember 2024
		32	Pelebaran Jalan di Tombak Jalan Trak Menuju Barisan Aek Nauji	Dusun IV	3 x 1000	Meter	Peningkatan Sarana/Prasarana Jalan Menuju Lahan Pertanian Masyarakat	Januari-Desember	150.000.000	DD	✓			Januari s/d Desember 2024
		33	Perhepan/Pipanisasi Saluran Air Minum Jalan trak	Dusun IV	120	KK	Peningkatan Sarana/Prasarana Jalan Menuju Lahan Pertanian Masyarakat	Januari-Desember	200.000.000	DD	✓			Januari s/d Desember 2024
		34	Pengaspalan Jalan Hite Holing Menuju Lahan Pertanian	Dusun V	3 x 400	meter	Peningkatan Sarana/Prasarana Jalan Menuju Lahan Pertanian Masyarakat	Januari-Desember	300.000.000	DD	✓			Januari s/d Desember 2024
		35	Pengadaan Jembatan di Jalan Pertanian Tombak Hite Holing	Dusun V	1	Unit	Memperancar sarana pengangkutan hasil pertanian	Januari-Desember	400.000.000	DD	✓			Januari s/d Desember 2024

4	bidang Pemberdayaan	2	Pengadaan Bibit Pertanian	Parbualan VI	1 kegiatan	Tersedianya Bibit Unggul Pertanian	Januari-Desember	60.000.000	DD	✓			Januari s/d Desember 2024
		3	Pelaksanaan Kegiatan Gotong Royong Desa	Parbualan VI	1 kegiatan	Terpeliharanya Kebiasaan Gotong Royong	Januari-Desember	40.000.000	DD	✓			Desember 2024
		4	Penyertaan Modal BUMDes	Parbualan VI	1 kegiatan	Tersedianya Modal BUMDes	Januari-Desember	200.000.000	DD	✓			Januari s/d Desember 2024
		5	Pengadaan Belanja Modal Karang Taruna	Parbualan VI	1 kegiatan	Terbinanya LPM, KARANG Taruna	Januari-Desember	30.000.000	DD	✓			Desember 2024
		6	Jaringan Internet Desa	Parbualan VI	1 kegiatan	Tersedianya Jaringa Internet Desa	Januari-Desember	20.000.000	DD	✓			Januari s/d Desember 2024
				JUMLAH PER BIDANG 4				950.000.000	DD				
5	Bidanag Penanggulangan Bencana	1	Penanggulangan Bencana Alam Darurat	Desa Parbualan VI	1 keg	terperuhinya Perbaikan akbat bencana Alam dan jalan-jalan bertumpuk maupun Longsong	Januari-Desember	150.000.000	DD	✓			Januari s/d Desember 2024
				JUMLAH PER BIDANG 5				150.000.000					
				JUMLAH TOTAL				9.134.000.000					

Mengetahui
Kepala Desa Parbualan VI

[Signature]
PARASIAN NADEAK

Parbualan VI
Ketua Tim Penyusun RKP Desa

[Signature]
RIKARDO SIHOTANG

2023

DAFTAR RENCANA PROGRAM DAN KEGIATAN
PEMBANGUNAN KABUPATEN/KOTA YANG MASUK KE DESA

DESA : PARBULUAN VI
KECAMATAN : PARBULUAN
KABUPATEN : DAIRI
PROVINSI : SUMATERA UTARA

NO	ASAL PROGRAM	NAMA KEGIATAN	PERKIRAAN PAGU DANA	PERKIRAAN PELAKSANAAN
1	dari Pemerintah Pusat	Bedah Rumah		
2	dari Pemerintah Provinsi	Pengaspalan Jalan PLTA	3.000.000.000	juni- Desember 2024
		Pengaspalan Jalan Sumbul-Mangiringan	5.000.000.000	juni- Desember 2024
		Bedah Rumah	2.000.000.000	juni- Desember 2024
3	dari Pemerintah Kabupaten/kota	Pengaspalan Jalan dari Sihotang Nahomop Menuju Desa Parbuluan VI	500.000.000	juni- Desember 2024
		Pengadaan Bibit Pertanian	100.000.000	juni- Desember 2024
		Pengadaan Saluran Air PANSIMAS	1.000.000.000	juni- Desember 2024
4	dari Penjaringan Aspirasi Masyarakat oleh DPRD Kabupaten/Kota		2.000.000.000	juni- Desember 2024

Parbuluan VI, 23 Desember 2023

Ketua Tim Penyusun RKP Desa
Desa Parbuluan VI

RIKARDO SIHOTANG