



**PEMERINTAH KABUPATEN DAIRI**

**RENCANA PEMBANGUNAN  
JANGKA MENENGAH DESA  
(RPJMDes)  
2021 – 2027**

**DESA SILUMBOYAH  
KECAMATAN SIEMPAT NEMPU HULU  
KABUPATEN DAIRI  
PROVINSI SUMATERA UTARA**



# **PERATURAN DESA**

**TENTANG**

**RENCANA PEMBANGUNAN JANGKA MENENGAH DESA  
(RPJM DESA)  
TAHUN 2021 -2027**

**DESA SILUMBOYAH  
KECAMATAN SIEMPAT NEMPU HULU  
KABUPATEN DAIRI**



## **KATA PENGANTAR**

Puji dan Syukur hanya Kepada Tuhan Yang Maha Esa atas limpahan rahmat dan karunia-Nya sehingga kami dapat menyajikan dokumen Rencana Pembangunan Jangka Menengah Desa (RPJMDes) Tahun 2021 – 2027 Desa Silumboyah Kecamatan Siempat Nempu Hulu Kabupaten Dairi, tidak lupa kami menyampaikan banyak terima kasih kepada:

1. Camat Siempat Nempu Hulu
2. Sekretaris Camat
3. Kasi PMD
4. Tenaga Pendamping Profesional

dan semua pihak yang telah membantu terutama dari segi bimbingan, dukungan dan dorongan sehingga kami dapat menyusun dokumen RPJMDes ini dengan baik.

Rencana Pembangunan Jangka Menengah Desa (RPJMDes) Tahun 2021 – 2027 Desa Silumboyah Kecamatan Siempat Nempu Hulu kami susun sebagai pedoman dasar bagi Pelaku Penyelenggaraan Pemerintahan dan Pelaksanaan Pembangunan serta pedoman bagi pelaku Pembangunan di tingkat desa. Semoga dokumen ini akan membawa manfaat yang sebesar-besarnya bagi kemajuan Desa Sigambir-gambir khususnya dalam Penyelenggaraan Pemerintahan dan Pelaksanaan Pembangunan untuk jangka waktu 6 (enam) tahun ke depan dengan tetap berpedoman pada peraturan perundang-undangan yang berlaku.

Kami menyadari masih terdapat banyak sekali kekeliruan, kekurangan dan kesalahan baik dalam tata bahasa penyampaian maupun penulisan. Oleh karena itu kami sangat mengharapkan kritik, saran dan pendapat dari semua pembaca dan pihak-pihak yang terkait dengan Penyelenggaraan Pemerintahan dan Pelaksanaan Pembangunan di Desa Silumboyah demi kemajuan yang lebih baik. Akhirnya tiada gading yang tak retak, atas kekurangan kami memohon maaf, semoga dengan tersusunnya RPJMDes Tahun 2021-2027 Desa Silumboyah dapat memberikan manfaat dalam rangka memajukan Desa.

**Kepala Desa Silumboyah**

**GOMGOM SIMANULLANG**



**KEPALA DESA SILUMBOYAH  
KECAMATAN SIEMPAT NEMPU HULU  
KABUPATEN DAIRI**

**PERATURAN DESA  
NOMOR TAHUN 2022**

**TENTANG  
RENCANA PEMBANGUNAN JANGKA MENENGAH DESA  
DESA SILUMBOYAH TAHUN 2021-2027**

**DENGAN RAHMAT TUHAN YANG MAHA ESA**

**KEPALA DESA SILUMBOYAH,**

- Menimbang** : a. bahwa berdasarkan Pasal 79 Undang-Undang Nomor 6 Tahun 2014 Tentang Desa, Pemerintah Desa menyusun Rencana Pembangunan Jangka Menengah Desa untuk 6 (enam) tahun yang ditetapkan dengan Peraturan Desa;
- b. bahwa berdasarkan pasal 7 ayat (1) Peraturan Bupati Dairi Nomor 24 Tahun 2017 Tentang Pedoman Pembangunan Desa, Rancangan RPJM Desa memuat visi dan misi kepala Desa, arah kebijakan pembangunan Desa, serta rencana kegiatan yang meliputi bidang penyelenggaraan pemerintahan Desa, pelaksanaan pembangunan Desa, pembinaan kemasyarakatan Desa, dan pemberdayaan masyarakat Desa;
- c. bahwa berdasarkan pertimbangan sebagaimana dimaksud dalam huruf a, dan huruf b perlu menetapkan Peraturan Desa tentang Rencana Pembangunan Jangka Menengah Desa Silumboyah Tahun 2021-2027
- Mengingat** : 1. Undang-Undang Nomor 15 Tahun 1964 tentang Penetapan Peraturan Pemerintah Pengganti Undang-Undang Nomor 4 Tahun 1964 tentang Pembentukan Daerah Tingkat II Dairi dengan mengubah Undang-Undang Nomor 7 Drt. Tahun 1956 tentang Pembentukan Daerah Otonom di Propinsi Sumatera Utara (Lembaran Negara Republik Indonesia Tahun 1964 Nomor 9) menjadi Undang-Undang (Lembaran Negara Republik Indonesia Tahun 1964 Nomor 96, Tambahan Lembaran Negara Republik Indonesia Nomor 2689);
2. Undang-Undang Nomor 25 Tahun 2004 tentang Sistem Perencanaan Pembangunan Nasional (Lembaran Negara Republik Indonesia Tahun 2004 Nomor 104, Tambahan Lembaran Negara Republik Indonesia Nomor 4421);
3. Undang-Undang Nomor 14 Tahun 2008 tentang Keterbukaan Informasi Publik (Lembaran Negara Republik Indonesia Tahun 2008 Nomor 61, Tambahan Lembaran Negara Republik Indonesia Nomor 4846);
4. Undang-Undang Nomor 6 Tahun 2014 tentang Desa (Lembaran



- Negara Republik Indonesia Tahun 2014 Nomor 7, Tambahan Lembaran Negara Republik Indonesia Nomor 5495);
5. Undang-Undang Nomor 23 Tahun 2014 tentang Pemerintahan Daerah ( Lembaran Negara Republik Indonesia Tahun 2014 Nomor 244, Tambahan Lembaran Negara Republik Indonesia Nomor 5587) sebagaimana telah diubah du kali, terakhir dengan Undang-Undang Nomor 9 Tahun 2015 tentang Perubahan Kedua atas Undang-Undang Nomor 23 Tahun 2014 tentang Pemerintah Daerah (Lembaran Negara Republik Indonesia Tahun 2015 Nomor 58, Tambahan Lembaran Negara Republik Indonesia Nomor 5679);
  6. Peraturan Pemerintah Nomor 43 Tahun 2014 tentang Peraturan Pelaksanaan Undang-Undang Nomor 6 Tahun 2014 tentang Desa (Lembaran Negara Republik Indonesia Tahun 2014 Nomor 123, Tambahan Lembaran Negara Republik Indonesia Nomor 5539), sebagaimana telah diubah beberapa kali terakhir dengan Peraturan Pemerintah Nomor 11 Tahun 2019 tentang Perubahan Kedua atas Peraturan Pemerintah Nomor 43 Tahun 2014 tentang Peraturan Pelaksanaan Undang-Undang Nomor 6 Tahun 2014 tentang Desa (Lembaran Negara Republik Indonesia Tahun 2019 Nomor 41, Tambahan Lembaran Negara Republik Indonesia Nomor 6321);
  7. Peraturan Pemerintah Nomor 60 Tahun 2014 tentang Dana Desa Yang Bersumber dari Anggaran Pendapatan dan Belanja Negara (Lembaran Negara Republik Indonesia Tahun 2014 Nomor 168, Tambahan Lembaran Negara Republik Indonesia Nomor 5558), sebagaimana telah diubah beberapa kali terakhir dengan Peraturan Pemerintah Nomor 8 Tahun 2016 tentang Perubahan Kedua atas Peraturan Pemerintah Nomor 60 Tahun 2014 tentang Dana Desa yang Bersumber dari Anggaran Pendapatan dan Belanja Negara (Lembaran Negara Republik Indonesia Tahun 2016 Nomor 57, Tambahan Lembaran Negara Republik Indonesia Nomor 5864);
  8. Peraturan Pemerintah Nomor 11 Tahun 2021 Tentang Badan Usaha Milik Desa (Lembaran Negara Republik Indonesia Tahun 2021 Nomor 21);
  9. Peraturan Menteri Dalam Negeri Republik Indonesia Nomor 114 Tahun 2014 tentang Pedoman Pembangunan Desa (Berita Negara Republik Indonesia Tahun 2014 Nomor 2094);
  10. Peraturan Menteri Desa, Pembangunan Daerah Tertinggal dan Transmigrasi Republik Indonesia Nomor 1 Tahun 2015 tentang Pedoman Kewenangan Berdasarkan Hak Asal Usul dan Kewenangan Lokal Berskala Desa (Berita Negara Republik Indonesia Tahun 2015 Nomor 158);
  11. Peraturan Menteri Dalam Negeri Republik Indonesia Nomor 1 Tahun 2016 Tentang Pengelolaan Aset Desa (Berita Negara Republik Indonesia Tahun 2016 Nomor 53);
  12. Peraturan Menteri Dalam Negeri Republik Indonesia Nomor 44 Tahun 2016 Tentang Kewenangan Desa (Berita Negara Republik Indonesia Tahun 2016 Nomor 1037)



13. Peraturan Menteri Desa, Pembangunan Daerah Tertinggal dan Transmigrasi Republik Indonesia Nomor 21 Tahun 2020 tentang Pedoman Umum Pembangunan Desa Dan Pemberdayaan Masyarakat Desa (Berita Negara Republik Indonesia Tahun 2020 Nomor 1633)
14. Peraturan Menteri Dalam Negeri Nomor 20 Tahun 2018 tentang Pengelolaan Keuangan Desa (Berita Negara Republik Indonesia Tahun 2018 Nomor 611);
15. Peraturan Daerah Kabupaten Dairi Nomor 3 Tahun 2018 tentang Badan Permusyawaratan Desa (Lembaran Daerah Kabupaten Dairi Tahun 2018 Nomor 3, Tambahan Lembaran Daerah Kabupaten Dairi Nomor 192);
16. Peraturan Daerah Kabupaten Dairi Nomor 6 Tahun 2019 Tentang Rencana Pembangunan Jangka Menengah (RPJMD) Kabupaten Dairi Tahun 2019-2024 (Lembaran Daerah Kabupaten Dairi Tahun 2019 Nomor 6, Tambahan Lembaran Daerah Kabupaten Dairi Nomor 199)
17. Peraturan Bupati Dairi Nomor 24 Tahun 2017 Tentang Pedoman Pembangunan Desa (Berita Daerah Kabupaten Dairi Tahun 2017 Nomor 24);
18. Peraturan Bupati Dairi Nomor 18 Tahun 2019 Tentang Daftar Kewenangan Desa Berdasarkan Hak Asal Usul Dan Kewenangan Lokal Berskala Desa Di Kabupaten Dairi (Berita Daerah Kabupaten Dairi Tahun 2019 Nomor 18);
19. Peraturan Bupati Dairi Nomor 5 Tahun 2021 tentang Pengelolaan Keuangan Desa (Berita Daerah Kabupaten Dairi Tahun 2021 Nomor 5);

Dengan Kesepakatan Bersama  
BADAN PERMUSYAWARATAN DESA SILUMBOYAH  
dan  
KEPALA DESA SILUMBOYAH

**MEMUTUSKAN:**

Menetapkan : PERATURAN DESA SILUMBOYAH TENTANG RENCANA PEMBANGUNAN JANGKA MENENGAH DESA SILUMBOYAH TAHUN 2021-2027

**BAB I**  
**KETENTUAN UMUM**

**Pasal 1**

Dalam Peraturan Kepala Desa ini yang dimaksud dengan:

1. Desa adalah Kesatuan masyarakat hukum yang memiliki batas-batas wilayah yang berwenang untuk mengatur dan mengurus kepentingan masyarakat setempat, berdasarkan asal-usul dan adat istiadat setempat yang diakui dan dihormati dalam sistem Pemerintahan Negara Kesatuan Republik Indonesia.
2. Kewenangan Desa adalah kewenangan yang dimiliki Desa meliputi kewenangan di bidang Penyelenggaraan



Pemerintahan Desa, Pelaksanaan Pembangunan Desa, Pembinaan Kemasyarakatan Desa, dan Pemberdayaan Masyarakat Desa berdasarkan prakarsa masyarakat, hak asal usul, dan adat istiadat Desa.

3. Pemerintahan Desa adalah penyelenggaraan urusan pemerintahan dan kepentingan masyarakat setempat dalam system pemerintahan Negara Kesatuan Republik Indonesia.
4. Pemerintah Desa adalah kepala Desa dibantu Perangkat Desa sebagai unsur penyelenggara Pemerintahan Desa.
5. Kepala Desa adalah pejabat Pemerintah Desa yang mempunyai wewenang, tugas dan kewajiban untuk menyelenggarakan rumah tangga Desanya dan melaksanakan tugas dari Pemerintah dan Pemerintah Daerah.
6. Badan Permusyawaratan Desa adalah lembaga yang melaksanakan fungsi pemerintahan yang anggotanya merupakan wakil dari penduduk Desa berdasarkan keterwakilan wilayah dan ditetapkan secara demokratis.
7. Peraturan Desa adalah Peraturan perundang-undangan yang ditetapkan oleh Kepala Desa setelah dibahas dan disepakati bersama Badan Permusyawaratan Desa.
8. Dana Desa adalah dana yang bersumber dari anggaran pendapatan dan belanja negara yang diperuntukkan bagi Desa yang ditransfer melalui anggaran pendapatan dan belanja daerah dan digunakan untuk membiayai penyelenggaraan pemerintahan Desa, pelaksanaan pembangunan Desa, pembinaan kemasyarakatan Desa, dan pemberdayaan masyarakat Desa.
9. Musyawarah Desa adalah musyawarah antara Badan Permusyawaratan Desa, Pemerintah Desa dan unsur masyarakat yang diselenggarakan oleh Badan Permusyawaratan Desa untuk menyepakati hal yang bersifat strategis.
10. Musyawarah Perencanaan Pembangunan Desa adalah musyawarah antara Badan Permusyawaratan Desa, Pemerintah Desa, dan unsur masyarakat yang diselenggarakan Pemerintah Desa untuk menetapkan prioritas, program, kegiatan, dan kebutuhan Pembangunan Desa yang didanai oleh Anggaran Pendapatan dan Belanja Desa, swadaya masyarakat Desa, dan/atau Anggaran Pendapatan dan Belanja Daerah. Untuk kualitas hidup dan kehidupan untuk sebesar-besarnya kesejahteraan masyarakat Desa
11. Pembangunan Desa adalah upaya peningkatan kualitas hidup dan kehidupan untuk sebesar-besarnya kesejahteraan masyarakat Desa.
12. Perencanaan Pembangunan Desa adalah proses tahapan kegiatan yang diselenggarakan oleh Pemerintah Desa, dengan melibatkan Badan Permusyawaratan Desa, dan unsur masyarakat Desa secara partisipatif guna pemanfaatan dan pengalokasian sumber daya Desa dalam rangka mencapai tujuan pembangunan Desa
13. Pemberdayaan masyarakat Desa adalah upaya mengembangkan kemandirian dan kesejahteraan masyarakat dengan meningkatkan pengetahuan, sikap, keterampilan, perilaku, kemampuan, kesadaran, serta memanfaatkan sumber daya melalui penetapan kebijakan, program, kegiatan, dan pendampingan yang sesuai dengan esensi masalah dan prioritas kebutuhan masyarakat Desa.



14. SDG's Desa adalah upaya terpadu Pembangunan Desa untuk percepatan pencapaian tujuan pembangunan berkelanjutan.
15. Data Desa adalah gambaran menyeluruh mengenai potensi yang meliputi sumber daya alam, sumber daya manusia, sumber dana, kelembagaan, sarana prasarana fisik, dan sosial, kearifan lokal, ilmu pengetahuan dan teknologi, serta permasalahan yang dihadapi Desa.
16. Rencana Pembangunan Jangka Menengah Desa, selanjutnya disingkat RPJM Desa, adalah Rencana Kegiatan Pembangunan Desa untuk jangka waktu 6 (enam) tahun.
17. Aset Desa adalah barang milik Desa yang berasal dari kekayaan asli Desa, dibeli atau diperoleh atas beban Anggaran Pendapatan dan Belanja Desa atau perolehan lainnya yang sah.
18. Dana Desa adalah dana yang bersumber dari anggaran pendapatan dan belanja negara yang diperuntukkan bagi Desa yang ditransfer melalui anggaran pendapatan dan belanja daerah kabupaten/kota dan digunakan untuk membiayai penyelenggaraan pemerintahan, pelaksanaan pembangunan, pembinaan kemasyarakatan, dan pemberdayaan masyarakat.
19. Alokasi Dana Desa yang selanjutnya disingkat ADD adalah dana perimbangan yang diterima Daerah dalam Anggaran Pendapatan dan Belanja Daerah setelah dikurangi Dana Alokasi Khusus.
20. Lembaga Kemasyarakatan Desa adalah lembaga yang dibentuk oleh masyarakat sesuai kebutuhan dan merupakan mitra Pemerintah Desa dalam memberdayakan masyarakat.
21. Profil Desa adalah gambaran menyeluruh mengenai karakter desa yang meliputi data dasar keluarga, potensi sumber daya alam, sumberdaya manusia, kelembagaan, prasarana dan sarana, serta perkembangan kemajuan dan permasalahan yang dihadapi di desa.
22. Visi Kepala Desa adalah suatu gambaran tantangan masa depan yang berisikan cita-cita yang ingin diwujudkan oleh Kepala Desa pada saat pencalonan berdasarkan keadaan obyektif Desa.
23. Misi Kepala Desa adalah pernyataan tentang sesuatu yang harus dilaksanakan oleh Kepala Desa agar Visi dapat terlaksana dan berhasil dengan baik atau merupakan penjabaran dari Visi sehingga Visi dapat terwujud secara efektif dan efisien.

## BAB II

### RUANG LINGKUP DAN SISTEMATIKA PENYUSUNAN

#### Pasal 2

- (1) RPJM Desa memuat:
  - a. visi dan misi kepala Desa;
  - b. arah kebijakan Perencanaan Pembangunan Desa dengan memperhatikan pada upaya pencapaian SDG's Desa;
  - c. rencana program dan/atau kegiatan penyelenggaraan pemerintah Desa, pelaksanaan pembangunan Desa, pembinaan kemasyarakatan dan pemberdayaan masyarakat dengan memperhatikan upaya pencapaian SDG's Desa.
- (2) RPJM Desa berfungsi menjadi pedoman penyusunan RKP



Desa selama kurun waktu 2022-2027.

- (3) Isi dan uraian RPJM Desa sebagaimana dimaksud pada ayat (1) tercantum dalam Lampiran yang merupakan bagian tidak terpisahkan dari Peraturan Desa ini dengan sistematika terdiri dari:
- a. Bab I : Pendahuluan
  - b. Bab II : Profil Desa
  - c. Bab III : Potensi dan Masalah
  - d. Bab IV : Rencana Pembangunan Jangka Menengah Desa
  - e. Bab V : Penutup

### BAB III FUNGSI

#### Pasal 3

RPJM Desa berfungsi menjadi pedoman bagi penyusunan RKP Desa selama kurun waktu 2022-2027

### BAB IV PELAKSANAAN RPJM DESA

#### Pasal 3

- (1) Pemerintah Desa melaksanakan RPJM Desa melalui penyusunan RKP Desa setiap tahunnya;
- (2) Pemerintah Desa mengusulkan prioritas program kepada Pemerintah Pusat, Pemerintah Daerah melalui daftar usulan RKP Desa (DU RKP) yang disampaikan setiap tahun kepada Bupati melalui Camat.

### BAB V KETENTUAN PENUTUP

#### Pasal 7

Peraturan Desa ini mulai berlaku pada tanggal diundangkan.

Agar setiap orang mengetahuinya, memerintahkan pengundangan Peraturan Kepala Desa ini dengan penempatannya dalam Berita Desa Silumboyah

Ditetapkan di : Desa Silumboyah  
Pada tanggal : 2022

KEPALA DESA SILUMBOYAH

GOMGOM SIMANULLANG

Diundangkan di Desa Silumboyah  
Pada tanggal : 2022  
SEKRETARIS DESA SILUMBOYAH

DAMRES LUMBANBATU  
BERITA DESA SILUMBOYAH TAHUN 2022 NOMOR

## DAFTAR ISI

<b>Kata Pengantar</b> .....	i
<b>Peraturan Desa Tentang RPJMDes</b> .....	ii
<b>Daftar Isi</b> .....	iii
<b>Daftar Lampiran</b> .....	iv
<b>Daftar Tabel</b> .....	v
<b>BAB I : PENDAHULUAN</b>	
a. Latar Belakang .....	I.1
b. Landasan Hukum .....	I.2
c. Tujuan dan Manfaat.....	I.3
<b>BAB II : PROFIL DESA</b>	
a. Sejarah Desa .....	II.1
b. Kondisi Umum Desa .....	II.2
c. SOTK Desa .....	II.14
d. Masalah/Isu Strategis yang dihadapi Desa .....	II.16
<b>BAB III : POTENSI DAN MASALAH</b>	
A. Potensi Desa.....	III.1
1.Potensi Sumber Daya Alam.....	III.1
2. Potensi Sumber Daya Manusia .....	III.2
3. Potensi Kelembagaan .....	III.4
4. Potensi Sarana Prasarana .....	III.6
5. STOK Desa.....	III.9
B. Masalah Desa .....	III.10
<b>BAB IV : RENCANA PEMBANGUNAN JANGKA MENENGAH DESA</b>	
a. Visi .....	IV.1
b. Misi .....	IV.1
c. Program dan Kegiatan.....	IV.2
<b>BAB V : PENUTUP</b> .....	V.1



## **DAFTAR LAMPIRAN**

1. Daftar Data Rencana Program Kegiatan
2. Daftar Sumber Daya Alam
3. Daftar Sumber Daya Manusia
4. Daftar Sumber Daya Pembangunan
5. Daftar Sumber Daya Sosial Budaya
6. Berita Acara Musyawarah Dusun
7. Daftar Hadir Musyawarah Dusun
8. Daftar Gagasan Dusun/Kelompok
9. Rekapitulasi Usulan Rencana Kegiatan
10. Sketsa/Peta Pembangunan Desa
11. Kalender Musim
12. Bagan Kelembagaan Desa
13. Berita Acara Hasil Pengkajian Desa
14. Laporan Hasil Pengkajian Desa
15. Berita Acara Penyusunan RPJMDesa melalui Musyawarah
16. Daftar Hadir
17. Berita Acara Rancangan RPJMDesa oleh Tim
18. Daftar Hadir Rancangan RPJMDesa oleh TIM

## DAFTAR TABEL

1. Tabel 2.1	Daftar Nama Kepala Desa Silumboyah -----	II.2
2. Tabel 2.2	Daftar Pembagian Luas Wilayah -----	II.3
3. Tabel 2.3	Iklim-----	II.5
4. Tabel 2.4	Pertanian -----	II.5
5. Tabel 2.5	Peternakan -----	II.6
6. Tabel 2.6	Sumber Daya Alam -----	II.6
7. Tabel 2.7	Jumlah Penduduk Berdasarkan Kelompok Umur	II.7
8. Tabel 2.8	Keadaan Sosial -----	II.8
9. Tabel 2.9	Mata Pencaharian -----	II.8
10. Tabel 2.10	Agama-----	II.9
11. Tabel 2.11	Etnis -----	II.9
12. Tabel 2.12	Jumlah Lembaga Pendidikan -----	II.10
13. Tabel 2.13	Prasarana Transpotasi Darat -----	II.11
14. Tabel 2.14	Prasarana Komunikasi-----	II.12
15. Tabel 2.15	Prasarana Air Bersih -----	II.12
16. Tabel 2.16	Prasarana Olahraga -----	II.13
17. Tabel 2.17	Sarana Prasarana Kesehatan -----	II.13
18. Tabel 2.18	Masalah dan Potensi -----	II.15



## **BAB I**

### **PENDAHULUAN**

#### **1.1. Latar Belakang**

Bahwa berdasarkan Undang-undang Nomor 6 tahun 2014 tentang Desa, (Lembaran Negara Republik Indonesia Tahun 2014 Nomor 7) peraturan Pemerintah Republik Indonesia Nomor 43 tahun 2014 tentang Peraturan pelaksanaan Undang-Undang Nomor 6 Tahun 2014 tentang Desa Peraturan Pemerintah Republik Indonesia Nomor 60 tahun 2014 tentang Dana Desa yang bersumber dari Anggaran Pendapatan dan Belanja Negara, Desa adalah Desa adalah desa dan desa adat atau yang disebut dengan nama lain, selanjutnya disebut Desa, adalah kesatuan masyarakat hukum yang memiliki batas wilayah yang berwenang untuk mengatur dan mengurus urusan pemerintahan, kepentingan masyarakat setempat, berdasarkan prakarsa masyarakat, hak asal-usul, dan/hak tradisional yang diakui dan dihormati dalam sistem Pemerintahan Negara Kesatuan Republik Indonesia.

Landasan Pemikiran dalam pengaturan mengenai desa adalah keanekaragaman, partisipasi, otonomi asli, demokrasi dan pemberdayaan masyarakat.

Berdasarkan pola pemikiran dimaksud, dimana bahwa berwenang mengurus kepentingan masyarakat setempat berdasarkan asal-usul dan adat istiadat setempat yang diakui dan /atau dibentuk dalam sistem Pemerintahan Nasional dan berada di Kabupaten/Kota, maka sebuah desa diharuskan mempunyai perencanaan yang matang berdasarkan partisipasi dan transparansi serta demokrasi yang berkembang di desa, maka desa diharuskan mempunyai Rencana Pembangunan Jangka Menengah Desa (RPJM Desa) ataupun Rencana Kerja Pemerintah Desa Tahunan (RKP Desa). RPJM Desa Silumboyah ini merupakan rencana strategis Desa Silumboyah untuk mencapai tujuan dan cita-cita desa. RPJM Desa tersebut nantinya akan menjadi dokumen perencanaan yang

akan menyesuaikan perencanaan tingkat Kabupaten/Kota. Spirit ini apabila dapat dilaksanakan dengan baik maka kita Rencana Pembangunan Jangka Menengah Desa (RPJM Desa) Silumboyah Tahun 2021 -2027 akan memiliki sebuah perencanaan yang memberi kesempatan kepada desa untuk melaksanakan kegiatan perencanaan pembangunan yang lebih sesuai dengan prinsip-prinsip Pemerintahan yang baik (Good Government) seperti partisipatif, transparan dan akuntabilitas.

## **1.2. Landasan Hukum**

1. Undang-Undang Nomor 15 Tahun 1964 tentang Penetapan Peraturan Pemerintah Pengganti Undang-Undang Nomor 4 Tahun 1964 tentang Pembentukan Daerah Tingkat II Dairi dengan mengubah Undang-Undang Nomor 7 Drt.Tahun 1956 tentang Pembentukan Daerah Otonom Kabupaten di Propinsi Sumatera Utara (Lembaran Negara Republik Indonesia Tahun 1964 Nomor 9) menjadi Undang-Undang (Lembaran Negara Republik Indonesia Tahun 1964 Nomor 96, Tambahan Lembaran Negara Republik Indonesia Nomor 2689);
2. Undang-Undang Nomor 25 Tahun 2004 tentang Sistem Perencanaan Pembangunan Nasional (Lembaran Negara Republik Indonesia Tahun 2004 Nomor 104, Tambahan Lembaran Negara Republik Indonesia Nomor 4421);
3. Undang-Undang Nomor 12 Tahun 2011 tentang Pembentukan Peraturan Perundang-undangan (Lembaran Negara Republik Indonesia Tahun 2011 Nomor 82, Tambahan Lembaran Negara Republik Indonesia Nomor 5234), sebagaimana telah diubah dengan Undang-Undang Nomor 15 Tahun 2019 tentang Perubahan atas Undang-Undang Nomor 12 Tahun 2011 tentang Pembentukan Peraturan Perundang-undangan (Lembaran Negara Republik Indonesia Tahun 2019 Nomor 183, Tambahan Lembaran Negara Republik Indonesia Nomor 6398);
4. Undang-Undang Nomor 6 Tahun 2014 tentang Desa (Lembaran Negara Republik Indonesia Tahun 2014 Nomor 7, Tambahan Lembaran Negara Republik Indonesia Nomor 5495),



- sebagaimana telah diubah dengan Undang-Undang Nomor 11 Tahun 2020 tentang Cipta Kerja (Lembaran Negara Republik Indonesia Tahun 2020 Nomor 245, Tambahan Lembaran Negara Republik Indonesia Nomor 6573);
5. Undang-Undang Nomor 23 Tahun 2014 tentang Pemerintahan Daerah (Lembaran Negara Republik Indonesia Tahun 2014 Nomor 244, Tambahan Lembaran Negara Republik Indonesia Nomor 5587), sebagaimana telah diubah beberapa kali terakhir dengan Undang-Undang Nomor 11 Tahun 2020 tentang Cipta Kerja (Lembaran Negara Republik Indonesia Tahun 2020 Nomor 245, Tambahan Lembaran Negara Republik Indonesia Nomor 6573);
  6. Peraturan Pemerintah Nomor 43 Tahun 2014 tentang Peraturan Pelaksanaan Undang-Undang Nomor 6 Tahun 2014 tentang Desa (Lembaran Negara Republik Indonesia Tahun 2014 Nomor 123, Tambahan Lembaran Negara Republik Indonesia Nomor 5539), sebagaimana telah diubah beberapa kali terakhir dengan Peraturan Pemerintah Nomor 11 Tahun 2019 tentang Perubahan Kedua atas Peraturan Pemerintah Nomor 43 Tahun 2014 tentang Peraturan Pelaksanaan Undang-Undang Nomor 6 Tahun 2014 tentang Desa (Lembaran Negara Republik Indonesia Tahun 2019 Nomor 41, Tambahan Lembaran Negara Republik Indonesia Nomor 6321);
  7. Peraturan Pemerintah Nomor 12 Tahun 2019 tentang Pengelolaan Keuangan Daerah (Lembaran Negara Republik Indonesia Tahun 2019 Nomor 421, Tambahan Lembaran Negara Republik Indonesia Nomor 6322);
  8. Peraturan Menteri Dalam Negeri Nomor 114 Tahun 2014 tentang Pedoman Pembangunan Desa (Berita Negara Republik Indonesia Tahun 2014 Nomor 2094);
  9. Peraturan Menteri Desa, Pembangunan Daerah Tertinggal dan Transmigrasi Nomor 3 Tahun 2015 tentang Pendampingan Desa (Berita Negara Republik Indonesia Tahun 2015 Nomor 160);
  10. Peraturan Menteri Desa, Pembangunan daerah tertinggal dan Transmigrasi Nomor 4 Tahun 2015 tentang Pendirian,

Pengurusan dan Pegelolaan, dan Pembubaran Badan Usaha Milik Desa (Berita Negara Republik Indonesia Tahun 2015 Nomor 296);

11. Peraturan Menteri Dalam Negeri Nomor 20 Tahun 2018 tentang Pengelolaan Keuangan Desa (Berita Negara Republik Indonesia Tahun 2018 Nomor 611);
12. Peraturan Menteri Dalam Negeri Nomor 26 Tahun 2020 tentang Penyelenggaraan Ketertiban Umum dan Ketenteraman Masyarakat serta Perlindungan Masyarakat (Berita Negara Republik Indonesia Tahun 2020 Nomor 548);
13. Peraturan Menteri Desa, Pembangunan Daerah Tertinggal, dan Transmigrasi Nomor 21 Tahun 2020 tentang Pedoman Umum Pembangunan Desa dan Pemberdayaan Masyarakat Desa (Berita Negara Republik Indonesia Tahun 2020 Nomor 1633);
14. Peraturan Daerah Kabupaten Dairi Nomor 2 Tahun 2016 tentang Perangkat Desa (Lembaran Daerah Kabupaten Dairi Tahun 2016 Nomor 2, Tambahan Lembaran Daerah Kabupaten Dairi Nomor 179), sebagaimana telah diubah dengan Peraturan Daerah Kabupaten Dairi Nomor 8 Tahun 2019 tentang Perubahan atas Peraturan Daerah Kabupaten Dairi Nomor 2 Tahun 2016 tentang Perangkat Desa (Lembaran Daerah Kabupaten Dairi Tahun 2019 Nomor 8, Tambahan Lembaran Daerah Kabupaten Dairi Nomor 201);
15. Peraturan Daerah Kabupaten Dairi Nomor 8 Tahun 2021 tentang Anggaran Pendapatan dan Belanja Daerah Tahun Anggaran 2022 (Lembaran Daerah Kabupaten Dairi Tahun 2021 Nomor 8, Tambahan Lembaran Daerah Kabupaten Dairi Nomor 217);
16. Peraturan Bupati Dairi Nomor 5 Tahun 2020 tentang Pengelolaan Keuangan Desa (Berita Daerah Kabupaten Dairi Tahun 2015 Nomor 5);
17. Peraturan Bupati Dairi Nomor 5 Tahun 2020 tentang Pengelolaan Keuangan Desa (Berita Daerah Kabupaten Dairi Tahun 2015 Nomor 5);



18. Surat Keputusan Bupati Dairi nomor 660/141/XII/2021 tentang Pengesahan dan Pengangkatan Kepala Desa Silumboyah Kecamatan Siempat Nempu Hulu Masa Jabatan Tahun 2021 s/d 2027.

### **1.3. Maksud dan Tujuan**

#### **1.3.1.Maksud**

Penyusunan Rencana Pembangunan Desa dimaksudkan sebagai pedoman umum dan arahan kebijakan pembangunan desa dalam penyelenggaraan pemerintahan dan pembangunan yang terintegrasi. Secara umum tujuan penyusunan Rencana Pembangunan Desa adalah untuk mewujudkan visi dan mengemban misi Desa Silumboyah demi terwujudnya kehidupan masyarakat yang mandiri dan sejahtera.

#### **1.3.2.Tujuan**

- a. Mewujudkan perencanaan pembangunan desa sesuai dengan kebutuhan masyarakat dan keadaan setempat;
- b. Menciptakan rasa memiliki dan tanggungjawab masyarakat terhadap program pembangunan di desa;
- c. Memelihara dan mengembangkan hasil - hasil pembangunan di desa; dan
- d. Menumbuh kembangkan dan mendorong peran serta masyarakat dalam pembangunan di desa.

### **1.4. Manfaat**

1. Merumuskan rencana pembangunan desa yang sesuai dengan kebutuhan masyarakat dan keadaan setempat.
2. Merumuskan arah tujuan kebijakan dan strategi pembangunan desa.
3. Menyelaraskan rencana kegiatan dan anggaran.
4. Meningkatkan peran serta masyarakat di desa dalam proses pembangunan.
5. Menampung aspirasi kebutuhan masyarakat yang dipadukan dengan program pembangunan dari pemerintah.

## BAB II

### PROFIL DESA

#### 1. SEJARAH DESA

Yang mendirikan Huta Silemboya-Meang ialah *st Ali marga Sihaloho* turun dari Kuta Delleng Tanah Maha, waktu Verkiezing K.K. (Pemilihan Raja) pada Tahun 1910 beliau ikut menjadi Kandidat tetapi kalah, supaya Ali Sihaloho senang sebagai penghibur hati Raja-Raja diizinkanlah beliau untuk mendirikan *Huta* (Kampung) di Silemboya-Meang, yaitu Tanah dari Marga Bintang, maka sejak tanggal 4 Oktober Tahun 1920 Ali Sihaloho resmi jadi pendiri dan Pemilik Tanah Silemboya-Meang yang diperbuat oleh Jaihotan Kepas dan ditandatangani oleh P.Tuan Gezaghebber dan Tuanku Demang der Dairilanden.

Pemerintahan Desa telah ada sebelum nama Desa Silumboyah pada masa Penjajahan Belanda walaupun pada saat itu belum dikenal sebutan wilayah. Tetapi kehadiran sebuah Pemerintahan pada zaman tersebut dapat dirasakan oleh Masyarakat pada masa kepemimpinan Raja yang disebut *Partaki*, tentang susunan Pemerintahan *Aoer (Sulang Silima)* sudah diberitahu dalam Sejarah Negeri Sitelu Nempu yang terdiri dari :

- a. *Perisang-isang*
- b. *Perekurekur*
- c. *Pertulantengah*
- d. *Perbeteken*

Pada Tahun 1949 Ali Kaloko menyerahkan Pemerintahan Kampong Silumboyah-Meang kepada Isak Purba masa jabatannya selama 15 Tahun, pada Tahun 1964 terlaksanalah pemilihan Kepala Kampung yang pertama yang dimenangkan oleh Lemeru Viktor Sihite dan pemerintahan Silumboyah-Meang masih berurusan di Kecamatan Induk Siempat Nempu (Bunturaja) setelah pemekaran Siempat nempu Hulu Kampung Silumboyah-Meang dirobah menjadi Desa Silumboyah



hingga sekarang, dan merupakan Induk Kecamatan Siempat Nempu Hulu di Wilayah Kabupaten Dairi (PP No, 35 Tahun 1992) berikut nama-nama yang memimpin Desa Silumboyah di 4 (empat) periode terakhir sampai dengan sekarang sebagai berikut:

Tabel 2.1

No.	Nama Kepala Desa	Masa Jabatan
1.	MOHD. Zain Kaloko	2002 S/D 2007
2.	Darlin Togatorop	2008 S/D 2013
3.	Roi Marten Edianto Kaloko	2014 S/D 2015
4.	Wasman Manik	2015 S/D 2021
5	<b>Gomgom Simanullang</b>	<b>2021 S/D 2027</b>

Kehidupan masyarakat Desa Silumboyah sangat kental dengan tradisi-tradisi peninggalan leluhur. Upacara-upacara adat yang berhubungan dengan siklus hidup manusia (lahir – dewasa/ berumah tangga – meninggal dunia), seperti upacara kelahiran (*maresek-esek*), Pemberian nama (*Tardidi/Parupa-upaan*), pernikahan dan upacara-upacara yang berhubungan dengan kematian, hampir selalu dilakukan oleh warga masyarakat. Selain itu, tradisi keagamaan (hari-hari besar agama Islam dan Kristen), dan syukuran atas hasil panen (*Pesta Gotilon*, Kenduri atau hajatan) atau semacamnya juga masih dilakukan setiap tahun.

Kegotongroyongan masyarakat masih kuat. Dinilai dengan masih adanya gotongroyong dalam hal mengerjakan pengolahan ladang (*marsiadap an*). Kebiasaan menjenguk orang kemalangan (tetangga atau sanak famili) masih dilakukan oleh masyarakat. Biasanya ketika terjadi kemalangan, (rumah kebakaran misalnya) dibuat sebuah acara untuk pengumpulan dana , mereka mengumpulkan uang bersama-sama warga untuk kemudian disumbangkan kepada keluarga yang

kemalangan untuk meringankan beban biaya. Kebiasaan saling membantu memperbaiki rumah. Semua itu menggambarkan bahwa hubungan kekeluargaan di Desa ini masih erat/ kuat. Kondisi kesehatan masyarakat tergolong cukup baik, terutama setelah adanya Poskesdes dan Posyandu. Namun demikian, pada musim-musim tertentu warga masyarakat sering mengalami gangguan kesehatan, terutama influenza. Keberadaan balita kurang gizi hampir tidak terdapat lagi, selaras dengan semakin baiknya perekonomian masyarakat.

## 2. DEMOGRAFI DESA

Desa Silumboyah adalah Ibukota Kecamatan Siempat Nempu Hulu salah satu dari 12 desa di wilayah Kecamatan Siempat Nempu Hulu. Mempunyai luas wilayah seluas 620 hektar yang terletak di Pusat Pemerintahan Kecamatan Siempat Nempu Hulu, dengan batas-batas wilayah sebagai berikut:

Sebelah Utara berbatasan dengan	:Desa Sigambir-Gambir
Sebelah Selatan berbatasan dengan	: Desa Tambahan
Sebelah Timur berbatasan dengan	: Desa Gunung Meriah
Sebelah Barat berbatasan dengan	: Desa Pangaribuan

Adapun pembagiannya luas wilayah Desa Silumboyah adalah sebagai berikut:

Tabel 2.1

### a. TANAH SAWAH

Jenis Sawah	Luas (Ha)
1. Sawah irigasi teknis	25,85
2. Sawah tadah hujan	1,50
Total luas	25.85

### b. TANAH KERING

Jenis Tanah Kering	Luas
--------------------	------



	(Ha)
Tegal/ Ladang	540,85
Pemukiman	32,25
1. Pekarangan	21,05
2. Total luas	594,15

**c. TANAH PERKEBUNAN**

Jenis Perkebunan	Luas (Ha)
Tanah Perkebunan Rakyat	540,85
Total luas	540,85

**d. TANAH FASILITAS UMUM**

Jenis Fasilitas Umum	Luas (Ha)
1. Kas Desa/Kelurahan (a+b+c+d) :	2.00
2. Sawah desa	1.00
3. Tempat pemakaman desa/umum	4,00
4. Bangunan sekolah/perguruan tinggi	3,00
5. Pertokoan	3,00
6. Jalan	15,00
Total luas	23.00

**3. IKLIM**

Iklim Desa Silumboyah, sebagaimana desa-desa lain di wilayah Kecamatan Siempat Nempu Hulu mempunyai tipe iklim B (berdasarkan Shmidt Ferguson) dan mempunyai musim kemarau dan penghujan, hal tersebut mempunyai pengaruh langsung terhadap pola tanam yang ada di Desa Silumboyah. Untuk lebih jelasnya dapat dilihat dalam tabel di bawah ini.

Tabel 2.3

Curah Hujan	2.200.s.d 2.300 mm/th
Jumlah Bulan Hujan	6 Bulan

Suhu rata-rata	27° C
Tinggi Tempat	600 s.d 1.200 mdl
Bentang wilayah	Dataran Tinggi Sebagian

#### 4.SUMBER DAYA ALAM

##### 4a. Pertanian

Luas tanaman menurut komoditas

Tabel 2.4

Nama Komoditas	Luas (Ha)	Hasil Panen (Ton/Ha)
1. Jagung	150	3
2. Kacang tanah	2	1
3. Padi sawah	25.85	2
4. Padi Darat/Gogo	22.45	3
5. Ubi kayu	3	30
6. Cabe	3	10
7. Sawit	17	1
8. Kopi	30	90
9. Karet	15	1
10. Durian	10	2

##### 4b. Peternakan

Jumlah kepemilikan hewan ternak oleh penduduk Desa

Silumboyah adalah sebagai berikut :

Tabel 2.5

Jenis Ternak	Jumlah Pemilik (KK)	Perkiraan Jumlah Populasi (Ekor)
1. Sapi	20	60
2. Babi	35	230
3. Ayam kampung	438	3000
4. Bebek	10	50
5. Kambing	20	75
6. Anjing	28	144



7. Kucing	30	30
-----------	----	----

#### 4c. Sumber Daya Air

Jumlah sumber air minum yaitu:

Tabel 2.6

Jenis	Jumlah (Unit)	Pemanfaat (KK)	Kondisi	
			Baik	Rusak
1. Mata air	4	438	✓	
2. Sumur gali	20	20	✓	
3. Sumur pompa	2	194	✓	
4. Hidran umum	4	438	✓	
5. Pipa	2	250	✓	

### 5.POTENSI SUMBER DAYA MANUSIA

#### a. Jumlah Penduduk

Desa Silumboyah mempunyai jumlah penduduk 1.807 Jiwa, yang terdiri dari 914 orang laki-laki, 893 orang perempuan dan 438 Kepala Keluarga.

#### b. Jumlah penduduk berdasarkan kelompok umur sesuai data penduduk Tahun 2021.

Tabel 2.7

Kelompok Umur (tahun)	Dusun I			Dusun II			Dusun III			Dusun IV			Dusun V			Jumlah		
	Lk	pr	jiwa	Lk	pr	jiwa	Lk	Pr	jiwa	Lk	pr	jiwa	Lk	Pr	jiwa	Lk	Pr	Jiwa
0 - 4	8	8	16	8	8	16	8	10	18	18	10	18	7	9	16	41	43	84
5 - 9	7	8	15	8	8	16	7	7	14	8	9	17	5	7	12	35	39	74
10 - 14	18	19	37	17	19	36	18	19	37	20	21	41	18	19	37	91	97	188
15 - 19	20	21	41	12	15	27	13	14	27	14	15	29	12	13	23	71	78	149
20 - 24	17	17	36	16	17	33	15	16	31	15	17	32	14	17	31	77	86	163
25 - 29	17	18	34	17	18	35	17	16	33	16	17	33	16	17	33	83	85	168
30 - 34	17	18	35	17	18	35	15	16	31	16	17	33	15	17	32	80	86	166

35 - 39	19	19	38	16	17	33	18	17	35	13	14	27	15	16	31	81	83	164
40 - 44	10	12	22	13	15	28	10	11	21	9	11	20	15	16	31	57	65	122
45 - 49	9	10	19	12	13	25	12	13	25	12	13	25	16	17	33	61	66	127
50 - 54	8	10	18	9	10	19	11	10	21	11	12	23	11	10	21	50	52	102
55 - 59	7	8	15	9	9	18	14	15	29	11	11	22	11	12	23	52	55	107
60 - 64	7	8	15	4	5	9	5	6	11	7	8	15	8	9	17	31	36	67
65 - 69	6	7	13	4	5	9	5	6	11	7	5	12	5	5	10	27	28	55
70 - 74	5	3	8	2	3	5	5	3	8	5	3	8	5	3	8	22	15	37
75 keatas	3	8	6	2	3	5	5	6	11	3	4	7	2	3	5	15	19	34
Jumlah																914	893	1807

#### c. Keadaan Sosial

Adanya fasilitas pendidikan yang memadai serta pemahaman masyarakat tentang pentingnya menempuh pendidikan formal maupun non formal mempengaruhi peningkatan taraf pendidikan. Agama, kebudayaan, adat istiadat dan kebiasaan yang ada juga beragam. Secara detail, keadaan sosial penduduk Desa Silumboyah tersaji dalam tabel berikut.

Tabel 2.8

No.	Uraian	Jumlah	Satuan	Keterangan
	<b>Tingkat Pendidikan</b>			
	Belum sekolah	360	Jiwa	
	SD / sederajat	507	Jiwa	
	SMP / sederajat	445	Jiwa	
	SMA / sederajat	308	Jiwa	
	Diploma / Sarjana	187	Jiwa	
	Jumlah	1807	Jiwa	

#### d. Mata Pencarian

Desa Silumboyah dengan luasan wilayah lahan pertanian/sawah sehingga penduduknya sebagian besar bermata pencarian



sebagai petani, selengkapnya sebagai berikut:

Tabel 2.9

<b>Jenis Pekerjaan</b>	<b>Laki-laki (Orang)</b>	<b>Perempuan (Orang)</b>
1. Petani	375	300
2. Pegawai Negeri Sipil	21	19
3. Montir	2	-
4. Bidan swasta	-	3
5. TNI	2	-
6. Pensiunan PNS	18	12
7. Warung	24	4
Jumlah	442	338

**e. Agama**

Tabel 2.10

<b>Agama</b>	<b>Laki-laki (Orang)</b>	<b>Perempuan (Orang)</b>
1. Islam	204	159
2. Kristen	609	648
3. Katholik	101	86
Jumlah	914	893

**f. Etnis**

Tabel 2.11

<b>Etnis</b>	<b>Laki-laki (Orang)</b>	<b>Perempuan (Orang)</b>
1. Pakpak	17	19
2. Toba	860	847
3. Karo	15	13
4. Nias	10	2
5. Jawa	8	8

6. Mandaling	4	4
Jumlah	914	893

## 6. POTENSI KELEMBAGAAN

### a. Lembaga pemerintahan

- a) Jumlah Aparat : 10 orang
- b) Pendidikan Kepala Desa : Diploma
- c) Pendidikan Sekretaris Desa : SLTA
- d) Jumlah Dusun : 5 Dusun
- e) Jumlah Anggota BPD : 7 orang
- f) Pendidikan Ketua BPD : SLTA

### b. Lembaga Kemasyarakatan

- a) Kelompok Perempuan : anggota 150 orang
- b) PKK : anggota 35 orang
- c) Organisasi Pemuda : anggota 40 orang
- d) Karang Taruna : anggota 30 orang
- e) LPM : anggota 10 orang

### c. Lembaga Ekonomi

- a) Koperasi : 1 Unit
- b) Warung/kelontong : 25 Unit
- c) Angkutan : 22 Unit
- d) Pertanian : 11 Kelompok

### d. Lembaga Pendidikan

Tabel 2.12

	PAUD/ TK	SD	SMP	SMA	Pendidikan Keagamaan	
Jumlah	1	2		1	-	Jumlah
Guru	2	37		25	-	Guru
Siswa	32	447		222	-	Siswa



e. Lembaga Keamanan

Jumlah Poskamling - 2 Unit

Jumlah Linmas - 6 Orang

## 7.POTENSI SARANA DAN PRASARANA

Kondisi sarana dan prasarana umum Desa Silumboyah secara garis besar adalah sebagai berikut:

a. Prasarana transportasi darat

Tabel 2.13

Jenis Sarana dan Prasarana	Baik (km atau unit)	Rusak (km atau unit)
<b>1.1.Jalan Desa</b>		
• Panjang jalan aspal	1,2	0,8
• Panjang jalan Perkerasan	3,260	1
• Panjang jalan tanah	3,590	
• Panjang jalan sirtu	3,260	1
• Panjang jalan konblok/semen/beton	0,34	0,015
<b>1.2.Jalan antar Desa/Kelurahan/Kecamatan</b>		
• Panjang jalan aspal	1	-
• Panjang jalan Perkerasan	0,4	-
• Panjang jalan tanah	0,6	-
• Panjang jalan sirtu	3,260	1
• Panjang jalan konblok/semen/beton	0,34	0,15
<b>1.3.Jalan Kabupaten yang melewati Desa/Kelurahan</b>		
• Panjang jalan aspal	2	1
<b>1.4.Jalan Provinsi yang melewati Desa/Kelurahan</b>		
• Panjang jalan aspal	1	-
<b>1.5.Jembatan Desa/Kelurahan</b>		
• Jumlah jembatan beton	1	1

b.Prasarana komunikasi

Tabel 2.14

Jenis Prasarana	Jumlah(Unit)
Internet Desa	1
HP Android	940
Jumlah TV	455
Jumlah parabola	455

c. Prasarana air bersih

Tabel 2.15

Jenis Prasarana	Jumlah (Unit)	Pemanfaat (KK)
Jumlah sumur gali	30	30
Jumlah Tungku Air	15	150
Jumlah Sumur Pompa	4	4
Jumlah mata air	4	254

d. Prasarana Irigasi

- Panjang Saluran Primer : - Km
- Panjang Saluran Sekunder : - Km
- Panjang Saluran Tersier : - Km
- Pintu sadap : -
- Pintu Pembagi Air : -

e. Prasarana Pemerintahan

- Kantor Desa : 1 Unit
- Balai Desa : 1 Unit
- Meja : 5 buah
- Kursi : 145 buah
- Lemari Arsip : 1 buah
- Laptop : 5 buah
- Sepeda Motor : 2 unit
- Printer : 3 unit

f. Prasarana Peribadatan

- Gereja : 17 unit
- Mesjid : 2 unit
- Mushola : - Unit



g. Prasarana Olah Raga

Tabel 2.16

Jenis Prasarana	Jumlah (Buah)
Lapangan bulu tangkis	1
Lapangan volley	1

h. Sarana Prasarana Kesehatan

Tabel 2.17

Jenis Prasarana	Jumlah (Unit)
Polindes	1
Posyandu	5
Toko obat	2
Jumlah dokter umum	1
Bidan	2

i. Prasarana Penerangan

- Listrik PLN 450 KK

## 8.SOTK DESA

Desa Silumboyah menganut sistem kelembagaan Pemerintahan Desa dengan pola minimal, selengkapnya sebagai berikut:

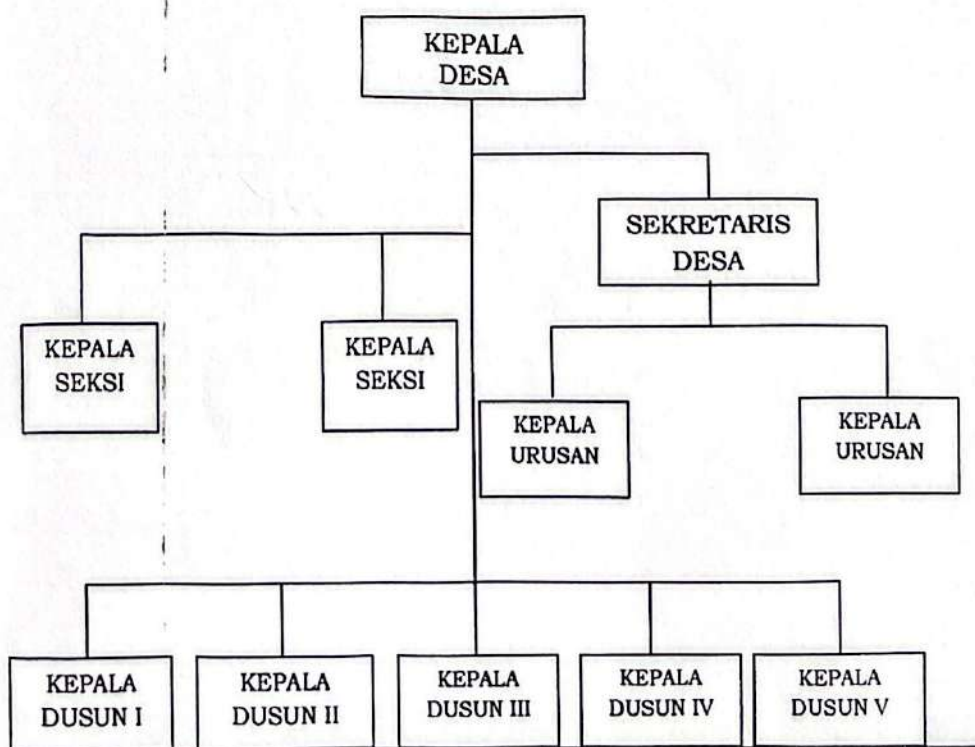

**Susunan dan Perangkat Desa:**

Kepala Desa	: Gomgom Simanullang
Sekretaris Desa	: Damres Lumbanbatu
Kepala Urusan Keuangan	: Limey Purba
Kepala Urusan Perencanaan	: Tohap Humisar Sinaga
Kepala Seksi Pemerintahan	: Tumpang Lumbangaol
Kepala Seksi Kesejahteraan	: Virhot Simamora
Kepala Dusun I	: Pardomuan Sianturi
Kepala Dusun II	: Kartono Situmorang
Kepala Dusun III	: Edurahma Manalu
Kepala Dusun IV	: Riwandy Lumbanbatu
Kepala Dusun V	: Tamiraja Simarmata



### BAB III

#### POTENSI DAN MASALAH

##### MASALAH YANG DIHADAPI DESA

Berdasarkan penjaringan masalah yang dilakukan di setiap dusun didapati masalah sebagai berikut:

Tabel 2.18

No.	Bidang Kajian	Potensi
1.	<b>Bidang Penyelenggaraan Pemerintahan Desa</b>	
A.	<b>Sub Bidang Penyelenggaraan Belanja Penghasilan Tetap, Tunjangan dan Operasional Pemerintahan Desa</b>	
	a) Penghasilan Tetap Aparatur Desa Masih Minim	SDM ada
	b). Operasional Pemerintahan Desa Belum Optimal	SDM ada
B.	<b>Sub Bidang Sarana Prasarana Pemerintahan Desa</b>	
	a). Masih minimnya ASET Desa	ASET ada
	b). Belum Akuratnya Pendataan ASET Desa.	SDM Mampu
	c). Kurangnya layak nya Kantor dan Balai Desa Masih Kurang.	SDM ada Lokasi ada
	d). Belum lengkapnya Sarana Prasarana Kantor Desa dan Balai Desa	Lokasi ada SDM ada
C.	<b>Sub Bidang Administrasi Kependudukan</b>	
	a). Tertib Administrasi Kependudukan Masyarakat masih kurang Optimal	SDM ada
	b). Pemutahiran Profil Desa dan SDGs Belum Optimal	SDM ada Pokja ada

	c). Pengelolaan Ke arsipian desa belum Optimal	SDm Mampu
<b>D.</b>	<b>Sub Bidang Tata Praja Pemerintahan, Perencanaan Keuangan dan Pelaporan</b>	
	a). Kurang Optimalnya Pelaksanaan Musyawarah Desa	Jarak Dekat
	b) Kurangnya Partisipatif Perencanaan Desa	SDM Mampu
	c). Pelaporan Keuangan dan Pertanggung Jawaban belum Optimal	SDM mampu
	d). Perlunya Pelatihan BIMTEK bagi Aparatur Pemerintahan Desa	SDM ada
	e). Penyelenggaraan PILKADES belum Optimal	SDM mampu
	e). Penyusunan Perdes dan Perkades Belum Optimal	SDM mampu
	f). Pengembangan Sistem Informasi Desa Belum Optimal	Internet ada SDM ada
<b>2.</b>	<b>Bidang Pembangunan Desa</b>	
<b>A.</b>	<b>Sub Bidang Pendidikan</b>	
	a) Kurangnya Sarana dan Prasarana Pendidikan Anak Usia Dini (PAUD) milik Desa - Ruang - APE - PMT	-Anak usia dini ada -Tenaga Pendidik ada -Lokasi Tersedia
<b>B.</b>	<b>Sub Bidang Kesehatan</b>	
	a) Ketersediaan Air Bersih sampai kerumah belum memadai	Sumber Air Ada, Tenaga Kerja



	b) Sanitasi Lingkungan masih minim Pembuangan Akhir	Lokasi Tersedia, Tenaga Kerja Ada.
	c) Dusun I,II dan III Butuh Penambahan Bidan Desa	Bidan Desa Ada Anggaran Ada
	d) Sarana dan Prasarana Kesehatan lainnya belum memadai.	Tenaga Kerja Ada, Bidan Desa Ada
	e) Belum Makasimalnya Kader Posyandu	Anggaran Ada SDM ada
	f) Prasarana Posyandu Belum Lengkap	Tenaga kerja Ada Anggaran Ada
	g) Kurang Optimalnya Pemberian PMT Balita,Lansia dan Bumil	Anggaran Ada
<b>C.</b>	<b>Sub Bidang Pekerjaan Umum dan Penataan Ruang</b>	
	a) Jalan permukiman masih ada jalan tanah.	Lokasi Tersedia, Tenaga Kerja Ada.
	b) Jalan Usaha Tani dari pemukiman ke wilayah pertanian pada umumnya masih jalan tanah dan masih ada yang belum terakses.	Swadaya Lahan Ada, Lahan Pertanian ada.
	c) Selokan air dan Parit yang belum memadai	Lokasi Tersedia, Tenaga Kerja Ada.
	d) Belum adanya Tapal Batas antar Dusun	Lokasi tersedia Tenaga Kerja ada

<b>D.</b>	<b>Sub Bidang Kawasan Permukiman</b>	
	a) Perlindungan mata air belum memadai.	Sumber Air Tersedia, Tenaga Kerja Ada.
	b) Belum Optimalnya BAK penampung Air yang Memadai	Sumber Ada Tenaga Kerja Ada
	c) Pemanfaatan pekarangan rumah belum maksimal.	Lokasi Tersedia
	d) Belum maksimalnya sarana prasarana air bersih sampai kerumah	Sumber tersedia
	e) Belum Maksimalnya Sumur Bor Milik Desa	Sumur Bor Ada
	f) Belum Optimalnya Sanitasi Permukiman Parit semen	Lokasi tersedia Tenaga Kerja ada
<b>E.</b>	<b>Sub Bidang Kehutanan dan Lingkungan Hidup</b>	
	a) Belum Maksimalnya Pengolahan Tanah Kas Desa	Lokasi tersedia
<b>F.</b>	<b>Sub Bidang Perhubungan, Komunikasi dan Informatika</b>	
	a). Belum Maksimalnya Internet Desa	Lokasi tersedia Internet Ada
	b). Belum adanya papan Informasi Jalan Desa	Lokasi tersedia
	c). Belum adanya papan Informasi Anggaran Belanja Desa	Lokasi Ada



<b>3.</b>	<b>Bidang Pembinaan Kemasyarakatan.</b>	
<b>A.</b>	<b>Sub Bidang Ketemtraman, Ketertiban Umum dan Perlindungan masyarakat</b>	
	a). Belum Maksimalnya SDM Linmas	Linmas Ada
	b). Tidak adanya Prasarana Poskamling	Lokasi Ada
	c). Kurang Maksimalnya kegiatan Gotong Royong	Tenaga Kerja Ada
	d). Kurangnya sosialisasi Bidang Hukum dan Perlindungan Masyarakat	SDM tersedia
<b>B.</b>	<b>Sub Bidang Kebudayaan dan Keagamaan</b>	
	a). Belum adanya sarana Prasarana sanggar Seni	Kelompok Peminat Ada Lokasi ada
	b). Kurangnya Pelatihan Kegiatan Sanggar seni	SDM ada
	c). Belum Optimalnya Penyelenggaraan Kegiatan Perayaan hari Besar	Lokasi ada SDM ada
	d). Kurang optimalnya Kegiatan keagamaan	Kelompok Ada
	e). Perlunya Pelatihan keagamaan	Tokoh Agama Ada
<b>C.</b>	<b>Sub Bidang Kepemudaan dan Olahraga</b>	
	a). Belum adanya sarana Prasarana Olahraga	Lokasi ada SDM ada
	b). Belum Optimalnya Penyelenggaraan Kegiatan Perayaan hari Besar	Lokasi ada SDM ada
	c). Kurangnya minat Pemuda membuat Festival tingkat Desa	Lokasi ada SDM ada
	d). Perlunya Pelatihan Bagi karang Taruna Desa	SDM ada
<b>D.</b>	<b>Sub Bidang Kelembagaan Masyarakat</b>	
	a). Kurang Optimalnya Pelatihan anggota PKK	PKK ada

	b). Kurangnya Minat Bergotong royong	LPM ada
	c). Perlunya Pelatihan Lembaga adat	Tokoh adat ada
	d). kurang optimalnya Kegiatan PKK	PKK ada
	e). Belum lengkapnya sarana Prasarana PKK	PKK ada
	f). Kurangnya minat Pengolahan Makanan	PKK ada
<b>4.</b>	<b>Bidang Pemberdayaan Masyarakat.</b>	
<b>A.</b>	<b>Sub Bidang Kelautan Perikanan</b>	
	a). Pengadaan Bibit Perikanan Belum Optimal	Kelompok Tani ada Lokasi ada
	b). Kurangnya Pelatihan Tehnologi tepat Guna Untuk Perikanan	Kelompok Tani ada
<b>B.</b>	<b>Sub Bidang Pertanian dan Peternakan</b>	
	a). belum Optimalnya Ketahanan Pangan di Desa	Kelompok Tani ada
	b). Kurangnya Alat Produksi Pengolahan pertanian	Kelompok Tani ada
	c). Kurangnya Pelatihan Tehnologi tepat Guna Untuk Pertanian	Kelompok Tani ada
<b>C.</b>	<b>Sub Bidang Peningkatan Kapasitas Aparatur Desa</b>	
	a). Belum Optimalnya BIMTEK Aparatur Desa - Kepala Desa - Perangkat Desa - BPD	SDM ada
<b>D.</b>	<b>Sub Bidang Pemberdayaan Perempuan, Perlindungan anak dan Keluarga</b>	
	a). belum Optimalnya Penyuluhan Pemberdayaan Perempuan	SDM ada



	b). belum Optimalnya Penyuluhan Perlindungan Anak	SDM ada
	c). belum Optimalnya Pelatihan bagi Penyandang Difabel	Penyandang Difabel ada
<b>E.</b>	<b>Sub Bidang Koperasi, Usaha Mikro Kecil dan Menengah (UMKM)</b>	
	a). Belum Optimalnya Pengelolaan KUD	Pengurus KUD ada
	b). Kurangnya Prasarana KUD	KUD ada
<b>F.</b>	<b>Sub Bidang Koperasi, Usaha Mikro Kecil dan Menengah (UMKM)</b>	
	a). Belum Terbentuknya BUMDES	SDM ada Lokasi ada
	b). Kurangnya pelatihan pengelola BUMDES	SDM ada
<b>G.</b>	<b>Sub Bidang Perdagangan dan Perindustrian</b>	
	a). Pelatihan Bagi Pengrajin Tenun Belum ada	Pengrajin ada
	b). Kurangnya Prasarana Tenun	Pengrajin ada

## BAB IV

### RENCANA PEMBANGUNAN JANGKA MENENGAH DESA

#### VISI dan MISI

##### A. Visi

Visi adalah suatu gambaran tentang keadaan masa depan yang diinginkan dengan melihat potensi dan kebutuhan desa. Penyusunan Visi Desa Silumboyah ini dilakukan dengan pendekatan partisipatif, melibatkan pihak-pihak yang berkepentingan di Desa Silumboyah seperti Pemerintah Desa, BPD, tokoh masyarakat, tokoh agama, lembaga masyarakat desa dan masyarakat desa pada umumnya. Pertimbangan kondisi eksternal di desa seperti satuan kerja wilayah pembangunan di kecamatan.

Visi pemerintah Desa Silumboyah mengacu pada Visi Kabupaten Dairi yaitu **"GOTONG ROYONG MEMBANGUN DESA SILUMBOYAH YANG JUJUR, ADIL, SEJAHTERA, BERBUDAYA DAN BERAKHLAK MULIA"**.

##### **GOTONG ROYONG MEMBANGUN DESA :**

Menciptakan Semangat kegotong-royongan bahu membahu dalam kebersamaan untuk membangun desa yang lebih baik contohnya Musyawarah untuk mencapai Mufakat dan menampung ide-ide yang brilian dan partisipatif warga desa silumboyah demi melakukan Kemajuan pembangunan di desa

##### **JUJUR, ADIL :**

Transparansi Pengelolaan Keuangan desa menjadi salah satu bentuk pemerintah desa yang bersih sehingga masyarakat desa silumboyah bisa merasakan manfaatnya.

##### **SEJAHTERA :**

Sumber Daya Masyarakat yang unggul dan ketersediaan Layanan Pendidikan dan Kesehatan yang Mumpuni dan Hasil Pertanian yang Baik.

##### **BERBUDAYA DAN BERAKHLAK MULIA :**



Mengedepankan Budaya para leluhur yang akan diterapkan mulai pendidikan sejak usia dini sehingga sehingga desa silumboyah bisa hidup berdampingan ditengah-tengah keberanekaragaman adat, suku dan agama. Terciptanya Budaya dan berakhlak mulia

sehingga Semangat kegotongroyongan mampu membangun desa yang sejahtera dengan demikian Desa silumboyah bisa mewujudkan Dairi unggul.

Desa Silumboyah terdiri dari beberapa suku, agama, dan adat istiadat yang berbeda, dari perbedaan tersebut merupakan suatu potensi untuk menciptakan kedinamisan, kemakmuran dan memacu serta mempercepat proses pembangunan Desa Silumboyah.

Visi Pembangunan Desa Silumboyah tersebut mengandung makna, bahwa pemerintah Desa bersama masyarakat berkeinginan lima tahun kedepan kehidupannya lebih sejahtera, baik sejahtera lahir maupun batin.

Untuk mencapai keadaan yang sejahtera itu, diperlukan adanya pelayanan pemerintahan yang baik (demokratis, transparan, dan berkepedulian). Selain itu, demi mencapai kesejahteraan yang berkelanjutan, maka diperlukan adanya sumber daya manusia yang berkualitas(sehat, cerdas dan produktif). Tidak kalah pentingnya dari semua itu, pelestarian fungsi lingkungan sebagai upaya menjaga kualitas sumberdaya alam harus dilakukan.

#### **B. Misi**

Misi adalah Pernyataan yang dilaksanakan untuk mencapai Visi

Selain penyusunan visi juga telah ditetapkan misi-misi yang memuat sesuatu pernyataan yang harus dilaksanakan oleh desa agar tercapainya visi desa tersebut. Visi berada di atas misi. Pernyataan visi kemudian dijabarkan ke dalam misi agar dapat dioperasionalkan/ dikerjakan. Sebagaimana penyusunan visi, misipun dalam penyusunannya menggunakan pendekatan partisipatif dan pertimbangan

potensi dan kebutuhan Desa Silumboyah, sebagaimana proses yang dilakukan maka misi Desa Silumboyah adalah:

1. Memberikan Pelayanan Prima bagi Masyarakat

Antara lain sebagai berikut :

- Kepala desa beserta Perangkat desa memahami Tugas Pokok dan Fungsi Masing-masing
- Pelayanan Kepada masyarakat yang Ramah dan melayani
- Perangkat Desa yang handal dan berkompeten
- Mempermudah semua urusan masyarakat
- Menbuat pelatihan kepada Aparatur Pemerintahan desa
- Perangkat desa harus jemput bola
- Merespon dengan cepat permasalahan di desa
- Mengaktifkan Petugas Polindes dengan layanan yang baik
- Memastikan Penyelenggaraan Posyandu Balita dan Lansia berjalan dengan baik
- Pelatihan kepada tutor Paud agar anak usia dini mendapatat pendidikan yang baik dimulai dengan usua dini
- Melengkapi Prasarana Kantor Desa
- Mengasetkan Aset Milik desa dan memelihara dengan baik
- Mendorong PKK yang Aktif dan Kreatif

**Tujuan :** agar masyarakat mendapat pelayanan yang baik, benar dan cepat baik pelayanan Administrasi kependudukan, baik Pendidikan maupun kesehatan tanpa ada kendala sehingga dengan sendirinya tercipta kesejahteraan bagi lapisan masyarakat

**Sasaran :** semua lapisan masyarakat baik Balita, Anak usia dini, Remaja, Pasangan Usia Subur, Pra Lansia Lansia dan Ibu hamil (BumiL) begitu juga dengan Aparatur Pemerintahan Desa



2. Meningkatkan Pembangunan guna percepatan ekonomi melalui perbaikan sarana dan prasarana umum

Antara lain :

- Mendorong partisipasi masyarakat dalam musyawarah Pembangunan Desa
- Melengkapi sarana prasarana Kantor desa
- Melengkapi sarana prasarana Polindes
- Memberikan Makanan tambahan Balita, Anak dan lansia Melalui Penyelenggaraan Posyandu
- Memberikan Makanan Tambahan kepada Bumil
- Melengkapi sarana prasarana PAUD Desa
- Memberikan Makanan Tambahan kepada anak usia dini
- Membuat Pelatihan kepada kelompok masyarakat
- Pelatihan kepada Pemuda untuk mempunyai skill di bidang masing-masing
- Mengirim Para Pemuda untuk mengikuti Pelatihan sesuai dengan kemampuan
- Membuka jalan Usaha tani guna mempermudah akses pertanian masyarakat
- Memberikan pelatihan dan prasarana pertanian sesuai dengan kewenangan Desa
- Membangun infrastruktur sesuai dengan kewenangan Desa
- Pembangunan Bak Penampung Air Bersih supaya masyarakat bisa mendapat Air bersih yang layak
- Pembangunan Pipanisasi sampai kerumah masyarakat sesuai dengan kewenangan Desa

**Tujuan :** Agar Seluruh Lapisan Masyarakat dapat merasakan langsung Pembangunan Desa sehingga bisa meningkatkan ekonomi, Kesehatan, Pendidikan dan kesejahteraan masyarakat

**Sasaran :** Semua lapisan masyarakat baik Balita, Anak usia dini, Remaja, Pasangan Usia Subur, Pra Lansia Lansia Maupun Ibu hamil (Bumil)

3. Meningkatkan hubungan kerjasama dengan berbagai komponen masyarakat atau dengan pihak lain

Antara lain :

- Mendorong Partisipasi masyarakat untuk bergotong-royong
- Memberikan Perlindungan Hukum bagi masyarakat sesuai dengan kewenangan Desa
- Merangkul Tokoh masyarakat, adat, agama dalam mengambil Keputusan
- Membenahi dan memelihara adat istiadat yang sudah ada
- Memberikan pelatihan bagi lembaga-lembaga Desa
- Menjalin hubungan kerjasama tingkat kabupaten, provinsi maupun Nasional dalam rangka Penyuluhan dan sosialisasi masalah yang sedang terjadi
- Mengadakan pegelaran seni dan budaya tingkat Desa
- Mengadakan kompetisi olah raga bagi pemuda tingkat Desa dan mengirimkan Kontingen ke tingkat kecamatan dan kabupaten
- Memperhatikan keamanan dan keteriban bagi rumah ibadah
- Bersama dengan tokoh agama dalam membina remaja untuk memberantas kenakalan remaja yang ada ditengah-tengah masyarakat.

**Tujuan :** Memberikan rasa aman dan nyaman bagi seluruh lapisan masyarakat dan meningkatkan hubungan kerjasama berbagai komponen masyarakat ini adalah merupakan perwujudan kehidupan bermasyarakat dan bernegara

**Sasaran :** Semua lapisan masyarakat baik tokoh Masyarakat, tokoh adat, dan tokoh agama dan masyarakat



secara keseluruhan

4. Meningkatkan Pendapatan Asli Desa Melalui Badan Usaha Milik Desa

Antara lain :

- Mendirikan Bumdes
- Membuat Perdes yang menopang Pendapatan asli desa sesuai dengan kewenangan Desa
- Prioritas sarana prasarana sumber air bersih yang dapat di akses oleh masyarakat yang menjadikan Badan Usaha Milik desa
- Mengaktifkan SPP melalui kelompok perempuan sehingga bisa memberi UP2K yang menjadi Pendapatan Asli Desa
- Penyertaan Modal Bumdes

**Tujuan :** Meningkatkan Pendapatan asli desa untuk membangun desa dan meningkatkan ekonomi masyarakat dan kesejahteraan masyarakat dan membuka lapangan kerja.

**Sasaran :** Semua lapisan masyarakat secara keseluruhan dan Meningkatkan Pendapatan Masyarakat

**C. STRATEGI**

a). PERTANIAN

1. Menggunakan alat-alat mesin pertanian modern untuk pengolahan lahan pertanian
2. Membuka Jalan Usaha Tani guna mempermudah akses pertanian
3. Melakukan Penyuluhan-penyuluhan Pertanian Kepada Para Kelompok Tani untuk meningkatkan kapasitas Kelompok Tani
4. Bersama dengan masyarakat untuk merawat jalan- jalan yang sudah ada melalui kegiatan gotong royong.

b). INFRASTRUKTUR

1. Membuka jalan-jalan pemukiman penghubung antar dusun
2. Merawat jalan-jalan desa yang sudah ada dengan gotong-royong dan perbaikan jalan-jalan yang rusak.
3. Membangun dan memelihara parit-parit yang sudah ada demi kelancaran drainase pemukiman desa.

c). **PENDIRIAN BUMDes**

1. Membentuk Badan Usaha Milik Desa (BUMDes) sebagai sumber pendapatan asli desa dengan berbagai unit usaha antara lain: pembuatan pipanisasi air minum ke rumah-rumah (PAM-Desa), dan Mengaktifkan SPP kelompok Perempuan
2. Penyertaan Modal Bumdes

d). **MENINGKATKAN PARTISIPASI MASYARAKAT**

1. membuat musyawarah-musyawarah di tingkat dusun dan desa untuk menggali dan menampung aspirasi masyarakat dalam peningkatan pembangunan di desa.

e). **KESEHATAN**

1. Mengoptimalkan Pelayanan posyandu Balita dan Lansia
2. Mengadakan penyuluhan-penyuluhan mengenai Kesehatan yang bekerjasama dengan dinas Kesehatan untuk meningkatkan kesadaran masyarakat tentang pentingnya Kesehatan.
3. Meningkatkan Kesehatan balita, lansia dan ibu hamil dengan memberikan makanan tambahan dan gizi.
4. Melengkapi sarana prasarana Polindes

f). **PELAYANAN MASYARAKAT**

1. Memberikan pelayanan prima kepada masyarakat khususnya dalam hal administrasi Kependudukan yang dapat diselesaikan di kantor desa melalui layanan Perkebbas.



2. Memberdayakan seluruh perangkat desa dengan memberikan pelatihan-pelatihan peningkatan kapasitas agar lebih memahami tugas pokok dan fungsi demi peningkatan pelayanan kepada masyarakat

g). **PEMBERDAYAAN LEMBAGA KEMASYARAKATAN**

Membuat pelatihan-pelatihan kepada Lembaga-lembaga desa seperti PKK, Karang Taruna, LPM untuk kedepannya dapat berwirausaha untuk penciptaan lapangan kerja di desa.

h). **PENDIDIKAN**

1. Pengadaan Sarana Prasarana PAUD
2. Memberikan Makanan Tambahan pada anak usia dini

**D. Program dan Kegiatan Indikatif**

Prioritas kebijakan Program dan Kegiatan indikatif RPJM Desa tahun 2021-2027 sepenuhnya didasarkan kepada berbagai permasalahan dan potensi yang dimiliki Desa Silumboyah, sehingga diharapkan prioritas pembangunan yang akan dilaksanakan pada kurun waktu 2021-2027 nantinya benar-benar berjalan efektif untuk menanggulangi permasalahan di masyarakat, terutama upaya meningkatkan keberpihakan pembangunan terhadap kebutuhan hak-hak dasar masyarakat seperti pendidikan, kesehatan, pendapatan dan lain-lain. Dengan demikian Program dan Kegiatan pembangunan desa secara langsung dapat berperan aktif menanggulangi kemiskinan pada level desa. Program dan Kegiatan pembangunan desa didasarkan kepada masalah dan potensi yang ada sebagai berikut ini :

NO.	PROGRAM/ KEGIATAN	POTENSI
A.	<b>Bidang Penyelenggaraan Pemerintahan</b>	

<b>1. Sub Bidang Penyelenggaraan Musyawarah Desa</b>	
1. Sosialisasi dan motivasi pentingnya partisipasi masyarakat dalam musyawarah melalui media informasi	PemDes, BPD, LKD, Media informasi ada
2. Penerbitan Perdes tentang kegiatan kegiatan Desa	PemDes, BPD, LKD, Kelompok Pemuda
<b>2. Sub Bidang Penyelenggaraan Sarana dan Prasarana Kantor</b>	
1. Pengadaan Mobiler Kantor Desa	Kantor Desa memadai, partisipasi masyarakat
2. Pengadaan Komputer dan Printer	SDM tersedia.
3. Pemeliharaan Balai Desa	Lokasi tersedia
<b>B. Bidang Pembangunan</b>	
<b>1. Sub Bidang : Pembangunan, Pemanfaatan dan Pemeliharaan Infrastruktur dan lingkungan Desa</b>	
1. Pembangunan jalan Pemukiman di lingkungan	Lahan, Tenaga Kerja
2. Pembangunan Jalan desa ke wilayah pertanian	Lahan , Tenaga Kerja
3. Pembukaan Jalan menuju Desa Tambahan	Lahan, Tenaga Kerja
4. Pembangunan gedung PAUD	Lahan, Tenaga Kerja
5. Pemeliharaan Polindes	Lahan, Tenaga Kerja
6. Pembangunan saluran drenase jalan	Tenaga Kerja ada
7. Pembangunan Embung Air di lahan pertanian masyarakat	Tenaga Kerja ada
8. Pembangunan MCK di permukiman warga.	Tenaga Kerja ada
9. Pembangunan mesin pengolah kompos organik	Tenaga Kerja ada
10. Pendirian BUMDesa untuk berupa bantuan permodalan kelompok tani.	SDM tersedia ada



	11. Pembanguna Bak Penampung yang Besar untuk Dusun I,II dan II	Lokasi Tersedia Sumber Ada
<b>2.</b>	<b>Sub Bidang : Pembangunan, Pemanfaatan dan Pemeliharaan Sarana dan Prasarana Kesehatan</b>	
	1. Pembangunan Pipanisasi Air Minum Dusun I, II dan III	Sumberair, swadaya dan gotongroyong
	2. Pembangunan Sumur Bor dan Pipanisasi Dusun IV dan Dusun V	Sumber air, swadaya dan gotong-royong
	3. Pembangunan gedung Tambahan untuk PAUD	Tenaga Kerja
	4. Pengadaan Mobiler POLINDES	Swadaya, Tenaga Kerja
	5. Pengadaan Kendraan roda dua dan bidan desa	SDM tersedia.
<b>C.</b>	<b>Bidang Pembinaan</b>	
<b>1.</b>	<b>Sub Bidang : Pembinaan L.K.D</b>	
	1. Pelatihan dan Pembinaan BPD dan Aparatur Desa	Kades,Perangkat Desa BPD.
	2. Pelatihan dan Pembinaan LKD, dan Pemdes	Pemdes dan LKD.
	3. Pelatihan dan pembinaan Kelompok Tani	Poktan ada
	4. Pelatihan dan Pembinaan Kel. SPPDesa	Kelompok Desa
	5. Pelatihan dan pembinaan para Kader Posyandu	Kader Tersedia.
<b>2.</b>	<b>Sub Bidang : Pembangunan, Pemanfaatan dan Pemeliharaan Sarana dan Prasarana sosial budaya</b>	
	1. Lomba Manortor Tk.	LKD
	2. Pengadaan peralatan sanggar seni desa	SDM tersedia
<b>D.</b>	<b>Bidang Pemberdayaan Masyarakat</b>	
<b>1.</b>	<b>Sub Bidang : Pelatihan Usaha Ekonomi, Pertanian, Perikanan dan perdagangan</b>	
	1. Pelatihan Budidaya Ikan Nila/Mujahir/Lele	PemDes, Sumber Air, Kelompok Peternak

	2. Pelatihan Budidaya ternak Ayam kampung, kambing,	Kelompok tani dan peternak ada.
	3. Pelatihan Budidaya Tanaman Holtikultura	Lahan, PPL, Kelompok Tani
	4. Pelatihan dan penyuluh pertanian tentang	Kelompok tani ada
2.	<b>Sub Bidang : Pendidikan, pelatihan dan Penyuluhan bagi Kepala Desa, Perangkat Desa</b>	
	1. Pelatihan Penatausahaan Keuangan Desa bagi Aparatur PemDes	PemDes
	2. Bimbingan Teknis BPD	BPD Lengkap
	3. Pelatihan Pengadaan Barang	Pengusaha, SDA.
	4. Pelatihan Guru PAUD	PAUD



## **BAB IV**

### **RENCANA PEMBANGUNAN JANGKA MENENGAH DESA**

#### **VISI dan MISI**

##### **A. Visi**

Visi adalah suatu gambaran tentang keadaan masa depan yang diinginkan dengan melihat potensi dan kebutuhan desa. Penyusunan Visi Desa Silumboyah ini dilakukan dengan pendekatan partisipatif, melibatkan pihak-pihak yang berkepentingan di Desa Silumboyah seperti Pemerintah Desa, BPD, tokoh masyarakat, tokoh agama, lembaga masyarakat desa dan masyarakat desa pada umumnya. Pertimbangan kondisi eksternal di desa seperti satuan kerja wilayah pembangunan di kecamatan.

Visi pemerintah Desa Silumboyah mengacu pada Visi Kabupaten Dairi yaitu **"GOTONG ROYONG MEMBANGUN DESA SILUMBOYAH YANG JUJUR, ADIL, SEJAHTERA, BERBUDAYA DAN BERAKHLAK MULIA"**.

##### **GOTONG ROYONG MEMBANGUN DESA :**

Menciptakan Semangat kegotong-royongan bahu membahu dalam kebersamaan untuk membangun desa yang lebih baik contohnya Musyawarah untuk mencapai Mufakat dan menampung ide-ide yang brilian dan partisipatif warga desa silumboyah demi melakukan Kemajuan pembangunan di desa

##### **JUJUR, ADIL :**

Transparansi Pengelolaan Keuangan desa menjadi salah satu bentuk pemerintah desa yang bersih sehingga masyarakat desa silumboyah bisa merasakan manfaatnya.

##### **SEJAHTERA :**

Sumber Daya Masyarakat yang unggul dan ketersediaan Layanan Pendidikan dan Kesehatan yang Mumpuni dan Hasil Pertanian yang Baik.

##### **BERBUDAYA DAN BERAKHLAK MULIA :**

Mengedepankan Budaya para leluhur yang akan diterapkan mulai pendidikan sejak usia dini sehingga sehingga desa silumboyah bisa hidup berdampingan ditengah-tengah keberanekaragaman adat, suku dan agama. Terciptanya Budaya dan berakhlak mulia

sehingga Semangat kegotongroyongan mampu membangun desa yang sejahtera dengan demikian Desa silumboyah bisa mewujudkan Dairi unggul.

Desa Silumboyah terdiri dari beberapa suku, agama, dan adat istiadat yang berbeda, dari perbedaan tersebut merupakan suatu potensi untuk menciptakan kedinamisan, kemakmuran dan memacu serta mempercepat proses pembangunan Desa Silumboyah.

Visi Pembangunan Desa Silumboyah tersebut mengandung makna, bahwa pemerintah Desa bersama masyarakat berkeinginan lima tahun kedepan kehidupannya lebih sejahtera, baik sejahtera lahir maupun batin.

Untuk mencapai keadaan yang sejahtera itu, diperlukan adanya pelayanan pemerintahan yang baik (demokratis, transparan, dan berkepedulian). Selain itu, demi mencapai kesejahteraan yang berkelanjutan, maka diperlukan adanya sumber daya manusia yang berkualitas(sehat, cerdas dan produktif). Tidak kalah pentingnya dari semua itu, pelestarian fungsi lingkungan sebagai upaya menjaga kualitas sumberdaya alam harus dilakukan.

#### **B. Misi**

Misi adalah Pernyataan yang dilaksanakan untuk mencapai Visi

Selain penyusunan visi juga telah ditetapkan misi-misi yang memuat sesuatu pernyataan yang harus dilaksanakan oleh desa agar tercapainya visi desa tersebut. Visi berada di atas misi. Pernyataan visi kemudian dijabarkan ke dalam misi agar dapat dioperasionalkan/ dikerjakan. Sebagaimana penyusunan visi, misipun dalam penyusunannya menggunakan pendekatan partisipatif dan pertimbangan



potensi dan kebutuhan Desa Silumboyah, sebagaimana proses yang dilakukan maka misi Desa Silumboyah adalah:

**1. Memberikan Pelayanan Prima bagi Masyarakat**

Antara lain sebagai berikut :

- Kepala desa beserta Perangkat desa memahami Tugas Pokok dan Fungsi Masing-masing
- Pelayanan Kepada masyarakat yang Ramah dan melayani
- Mempermudah semua urusan masyarakat
- Menbuat pelatihan kepada Aparatur Pemerintahan desa
- Merespon dengan cepat permasalahan di desa
- Mengaktifkan Petugas Polindes dengan layanan yang baik
- Memastikan Penyelenggaraan Posyandu Balita dan Lansia berjalan dengan baik
- Pelatihan kepada tutor Paud agar anak usia dini mendapatat pendidikan yang baik dimulai dengan usua dini
- Memanfaatkan Aset Milik desa dan memelihara dengan baik
- Mendorong PKK yang Aktif dan Kreatif

**Tujuan :** Terwujudnya Pelanyanan Prima bagi masyarakat agar mayarakat mendapat pelayanan yang baik, benar dan cepat baik pelayanan Administrasi, kependudukan, baik Pendidikan maupun kesehatan tanpa ada kendala sehingga dengan sendirinya tercipta kesejahteraan bagi lapisan masyarakat

**Sasaran :**

- Masyarakat dapat terlayani dengan baik
- Aparatur Desa memahami tugas-tugas sesuai dengan tupoksi masing-masing
- Penyelenggaraan Posyandu yang optimal
- Penyelenggaraan Paud yang optimal
- PKK yang aktif dan Kreatif

- Adminduk Masyarakat Lengkap

2. Meningkatkan Pembangunan guna percepatan ekonomi melalui perbaikan sarana dan prasarana umum

Antara lain :

- Mendorong partisipasi masyarakat dalam musyawarah Pembangunan Desa
- Melengkapi sarana prasarana Polindes
- Memberikan Makanan tambahan Balita, Anak dan lansia Melalui Penyelenggaraan Posyandu
- Memberikan Makanan Tambahan kepada Bumil
- Melengkapi sarana prasarana PAUD Desa
- Memberikan Makanan Tambahan kepada anak usia dini
- Membuat Pelatihan kepada kelompok masyarakat
- Pelatihan kepada Pemuda untuk mempunyai skill di bidang masing-masing
- Mengirim Para Pemuda untuk mengikuti Pelatihan sesuai dengan kemampuan
- Membuka jalan Usaha tani guna mempermudah akses pertanian masyarakat
- Memberikan pelatihan dan prasarana pertanian sesuai dengan kewenangan Desa
- Membangun infrastruktur sesuai dengan kewenangan Desa
- Pembangunan Bak Penampung Air Bersih supaya masyarakat bisa mendapat Air bersih yang layak
- Pembangunan Pipanisasi sampai kerumah masyarakat sesuai dengan kewenangan Desa

**Tujuan :** Terwujudnya Pembangunan Desa yang dapat meningkatkan ekonomi, Kesehatan, Pendidikan dan kesejahteraan masyarakat.

**Sasaran :**

- Meningkatnya Partisipasi masyarakat dalam musyawarah Pembangunan Desa
- Meningkatnya Produksi Pertanian



- Tersedianya Sumber Mata Air Bagi Masyarakat
- Anak usia dini, balita, Lansia maupun Bumil yang sehat
- Prasarana kesehatan yang lengkap

3. Meningkatkan hubungan kerjasama dengan berbagai komponen masyarakat atau dengan pihak lain

Antara lain :

- Mendorong Partisipasi masyarakat untuk bergotong-royong
- Memberikan Perlindungan Hukum bagi masyarakat sesuai dengan kewenangan Desa
- Merangkul Tokoh masyarakat, adat, agama dalam mengambil Keputusan
- Membenahi dan memelihara adat istiadat yang sudah ada
- Memberikan pelatihan bagi lembaga-lembaga Desa
- Menjalin hubungan kerjasama tingkat kabupaten, provinsi maupun Nasional dalam rangka Penyuluhan dan sosialisasi masalah yang sedang terjadi
- Mengadakan pegelaran seni dan budaya tingkat Desa
- Mengadakan kompetisi olah raga bagi pemuda tingkat Desa dan mengirimkan Kontingen ke tingkat kecamatan dan kabupaten
- Memperhatikan keamanan dan keteriban bagi rumah ibadah
- Bersama dengan tokoh agama dalam membina remaja untuk memberantas kenakalan remaja yang ada ditengah-tengah masyarakat.

**Tujuan :** Terwujudnya kerjasama dengan seluruh komponen Masyarakat

**Sasaran :**

- Keamanan dan ketertiban Desa Meningkat
- Terpenuhinya Perlindungan Hukum bagi masyarakat sesuai dengan kewenangan Desa
- Terselenggaranya Pegelaran kompetisi olahraga antar Desa
- Hubungan pemerintah desa dengan para tokoh adat, agama dan Masyarakat Terjalin Harmonis
- Lembaga-lembaga desa yang aktif
- Meningkatnya Partisipasi Masyarakat dalam bergotong royong

4. Meningkatkan Perekonomian dan Pendapatan Asli Desa Melalui Badan Usaha Milik Desa

Antara lain :

- Mendirikan Bumdes
- Membuat Perdes yang menopang Pendapatan asli desa sesuai dengan kewenangan Desa
- Prioritas sarana prasarana sumber air bersih yang dapat di akses oleh masyarakat yang menjadikan Badan Usaha Milik desa
- Mengaktifkan SPP melalui kelompok perempuan sehingga bisa memberi UP2K yang menjadi Pendapatan Asli Desa
- Penyertaan Modal Bumdes

**Tujuan :** Terwujudnya Pencapaian Pendapatan asli desa untuk membangun desa dan meningkatkan ekonomi masyarakat dan kesejahteraan masyarakat dan membuka lapangan kerja.

**Sasaran :**

- Berdirinya Bumdes
- Meningkatnya Pendapatan Asli Desa
- Meningkatnya perekonomian masyarakat
- Membuka Lapangan kerja

Semua lapisan masyarakat secara keseluruhan dan Meningkatkan Pendapatan Masyarakat



### **C. STRATEGI**

#### **a). PERTANIAN**

1. Menggunakan alat-alat mesin pertanian modern untuk pengolahan lahan pertanian
2. Membuka Jalan Usaha Tani guna mempermudah akses pertanian
3. Melakukan Penyuluhan-penyuluhan Pertanian Kepada Para Kelompok Tani untuk meningkatkan kapasitas Kelompok Tani
4. Bersama dengan masyarakat untuk merawat jalan- jalan yang sudah ada melalui kegiatan gotong royong.

#### **b). INFRASTRUKTUR**

1. Membuka jalan-jalan pemukiman penghubung antar dusun
2. Merawat jalan-jalan desa yang sudah ada dengan gotong-royong dan perbaikan jalan-jalan yang rusak.
3. Membangun dan memelihara parit-parit yang sudah ada demi kelancaran drainase pemukiman desa.

#### **c). PENDIRIAN BUMDes**

1. Membentuk Badan Usaha Milik Desa (BUMDes) sebagai sumber pendapatan asli desa dengan berbagai unit usaha antara lain: pembuatan pipanisasi air minum ke rumah-rumah (PAM-Desa), dan Mengaktifkan SPP kelompok Perempuan
2. Penyertaan Modal Bumdes

#### **d). MENINGKATKAN PARTISIPASI MASYARAKAT**

1. membuat musyawarah-musyawarah di tingkat dusun dan desa untuk menggali dan menampung aspirasi masyarakat dalam peningkatan pembangunan di desa.

#### **e). KESEHATAN**

1. Mengoptimalkan Pelayanan posyandu Balita dan Lansia

2. Mengadakan penyuluhan-penyuluhan mengenai Kesehatan yang bekerjasama dengan dinas Kesehatan untuk meningkatkan kesadaran masyarakat tentang pentingnya Kesehatan.
3. Meningkatkan Kesehatan balita, lansia dan ibu hamil dengan memberikan makanan tambahan dan gizi.
4. Melengkapi sarana prasarana Polindes

**f). PELAYANAN MASYARAKAT**

1. Memberikan pelayanan prima kepada masyarakat khususnya dalam hal administrasi Kependudukan yang dapat diselesaikan di kantor desa melalui layanan Perkebbas.
2. Memberdayakan seluruh perangkat desa dengan memberikan pelatihan-pelatihan peningkatan kapasitas agar lebih memahami tugas pokok dan fungsi demi peningkatan pelayanan kepada masyarakat

**g). PEMBERDAYAAN LEMBAGA KEMASYARAKATAN**

Membuat pelatihan-pelatihan kepada Lembaga-lembaga desa seperti PKK, Karang Taruna, LPM untuk kedepannya dapat berwirausaha untuk penciptaan lapangan kerja di desa.

**h). PENDIDIKAN**

1. Pengadaan Sarana Prasarana PAUD
2. Memberikan Makanan Tambahan pada anak usia dini

**D. Program dan Kegiatan Indikatif**

Prioritas kebijakan Program dan Kegiatan indikatif RPJM Desa tahun 2021-2027 sepenuhnya didasarkan kepada berbagai permasalahan dan potensi yang dimiliki Desa Silumboyah, sehingga diharapkan prioritas pembangunan yang akan dilaksanakan pada kurun waktu 2021-2027 nantinya benar-



benar berjalan efektif untuk menanggulangi permasalahan di masyarakat, terutama upaya meningkatkan keberpihakan pembangunan terhadap kebutuhan hak-hak dasar masyarakat seperti pendidikan, kesehatan, pendapatan dan lain-lain. Dengan demikian Program dan Kegiatan pembangunan desa secara langsung dapat berperan aktif menanggulangi kemiskinan pada level desa. Program dan Kegiatan pembangunan desa didasarkan kepada masalah dan potensi yang ada sebagai berikut ini :

NO.	PROGRAM/ KEGIATAN	POTENSI
<b>A.</b>	<b>Bidang Penyelenggaraan Pemerintahan</b>	
<b>1.</b>	<b>Sub Bidang Penyelenggaraan Musyawarah Desa</b>	
	1. Sosialisasi dan motivasi pentingnya partisipasi masyarakat dalam musyawarah melalui media informasi	PemDes, BPD, LKD, Media informasi ada
	2. Penerbitan Perdes tentang kegiatan kegiatan Desa	PemDes, BPD, LKD, Kelompok Pemuda
<b>2.</b>	<b>Sub Bidang Penyelenggaraan Sarana dan Prasarana Kantor</b>	
	1. Pengadaan Mobiler Kantor Desa	Kantor Desa memadai, partisipasi masyarakat
	2. Pengadaan Komputer dan Printer	SDM tersedia.
	3. Pemeliharaan Balai Desa	Lokasi tersedia
<b>B.</b>	<b>Bidang Pembangunan</b>	
<b>1.</b>	<b>Sub Bidang : Pembangunan, Pemanfaatan dan Pemeliharaan Infrastruktur dan lingkungan Desa</b>	
	1. Pembangunan jalan Pemukiman di lingkungan	Lahan, Tenaga Kerja
	2. Pembangunan Jalan desa ke wilayah pertanian	Lahan , Tenaga Kerja
	3. Pembukaan Jalan menuju Desa Tambahan	Lahan, Tenaga Kerja
	4. Pembangunan gedung PAUD	Lahan, Tenaga Kerja

	5. Pemeliharaan Polindes	Lahan, Tenaga Kerja
	6. Pembangunan saluran drenase jalan	Tenaga Kerja ada
	7. Pembangunan Embung Air di lahan pertanian masyarakat	Tenaga Kerja ada
	8. Pembangunan MCK di permukiman warga.	Tenaga Kerja ada
	9. Pembangunan mesin pengolah kompos organik	Tenaga Kerja ada
	10. Pendirian BUMDesa untuk berupa bantuan permodalan kelompok tani.	SDM tersedia ada
	11. Pembanguna Bak Penampung yang Besar untuk Dusun I,II dan II	Lokasi Tersedia Sumber Ada
<b>2.</b>	<b>Sub Bidang : Pembangunan, Pemanfaatan dan Pemeliharaan Sarana dan Prasarana Kesehatan</b>	
	1. Pembangunan Pipanisasi Air Minum Dusun I, II dan III	Sumberair, swadaya dan gotongroyong
	2. Pembangunan Sumur Bor dan Pipanisasi Dusun IV dan Dusun V	Sumber air, swadaya dan gotong-royong
	3. Pembangunan gedung Tambahan untuk PAUD	Tenaga Kerja
	4. Pengadaan Mobiler POLINDES	Swadaya, Tenaga Kerja
	5. Pengadaan Kendraan roda dua dan bidan desa	SDM tersedia.
<b>C.</b>	<b>Bidang Pembinaan</b>	
<b>1.</b>	<b>Sub Bidang : Pembinaan L.K.D</b>	
	1. Pelatihan dan Pembinaan BPD dan Aparatur Desa	Kades,Perangkat Desa BPD.
	2. Pelatihan dan Pembinaan LKD, dan Pemdes	Pemdes dan LKD.
	3. Pelatihan dan pembinaan Kelompok Tani	Poktan ada
	4. Pelatihan dan Pembinaan Kel. SPPDesa	Kelompok Desa



	5. Pelatihan dan pembinaan para Kader Posyandu	Kader Tersedia.
2.	<b>Sub Bidang : Pembangunan, Pemanfaatan dan Pemeliharaan Sarana dan Prasarana sosial budaya</b>	
	1. Lomba Manortor Tk.	LKD
	2. Pengadaan peralatan sanggar seni desa	SDM tersedia
D.	<b>Bidang Pemberdayaan Masyarakat</b>	
1.	<b>Sub Bidang : Pelatihan Usaha Ekonomi, Pertanian, Perikanan dan perdagangan</b>	
	1. Pelatihan Budidaya Ikan Nila/Mujahir/Lele	PemDes, Sumber Air, Kelompok Peternak
	2. Pelatihan Budidaya ternak Ayam kampung, kambing,	Kelompok tani dan peternak ada.
	3. Pelatihan Budidaya Tanaman Holtikultura	Lahan, PPL, Kelompok Tani
	4. Pelatihan dan penyuluh pertanian tentang	Kelompok tani ada
2.	<b>Sub Bidang : Pendidikan, pelatihan dan Penyuluhan bagi Kepala Desa, Perangkat Desa</b>	
	1. Pelatihan Penatausahaan Keuangan Desa bagi Aparatur PemDes	PemDes
	2. Bimbingan Teknis BPD	BPD Lengkap
	3. Pelatihan Pengadaan Barang	Pengusaha, SDA.
	4. Pelatihan Guru PAUD	PAUD

**DATA VISI DAN MISI DESA**  
TAHUN 2022 S.D 2027

NAMA DESA : PEMERINTAH DESA SILUMBOYAH  
KECAMATAN : KECAMATAN SIEMPAT NEMPU HULU  
KAB/KOTA : PEMERINTAH KABUPATEN DAIRI

VISI	MISI	TUJUAN	SASARAN
GOTONG ROYONG MEMBANGUN DESA SILUMBOYAH YANG JUJUR ADIL, SEJAHTERA, BERBUDAYA DAN BERAKHLAK MULIA	01 Memberikan Pelayanan Prima bagi Masyarakat	01 Terwujudnya masyarakat yang mendapat pelayanan yang baik benar dan cepat baik pelayanan Administrasi kependudukan, baik Pendidikan maupun kesehatan tanpa ada kendala sehingga dengan sendirinya tercipta	01 - Masyarakat Terlayani dengan Baik - Admnduk Masyarakat lengkap - Aparatur Desa dapat memahami tupoksi masing-masing
	02 Meningkatkan Pembangunan guna percepatan ekonomi melalui perbaikan sarana dan prasarana umum	02 Terwujudnya Pembangunan Desa yang dapat meningkatkan ekonomi, Kesehatan, Pendidikan dan kesejahteraan masyarakat	02 - Meningkatkan Partisipasi masyarakat dalam musyawarah Pembangunan Desa - Meningkatkan Kesehatan dan Pendidikan Bagi Masyarakat - Meningkatkan Produkul Pertanian dan Pendidikan Masyarakat
	03 Meningkatkan hubungan kerjasama dengan berbagai komponen masyarakat atau dengan pihak lain	03 Terwujudnya Desa aman dan nyaman bagi seluruh lapisan masyarakat dan meningkatkan hubungan kerjasama berbagai komponen masyarakat ini adalah merupakan perwujudan kehidupan bermasyarakat dan bernegara	03 - Keamanan dan ketertiban Desa Meningkat - Meningkatnya Partisipasi Masyarakat dalam bergotong royong - Hubungan pemerintah desa dengan para tokoh adat agama, Masyarakat dan Lembaga lembaga Desa Terjalin
	04 Meningkatkan Perencanaan dan Pendapatan Asli Desa Melalui Badan Usaha Milik Desa	04 Terwujudnya Pencapaian Pendapatan asli desa untuk membangun desa dan meningkatkan ekonomi masyarakat dan kesejahteraan masyarakat dan membuka lapangan kerja	04 - Meningkatkan Pendapatan Asli Desa - Membuka Lapangan kerja - Meningkatkan perekonomian dan Pendapatan masyarakat





RPJM DESA SILUMBOYAH  
Tahun 2021 - 2027

DESA : SILUMBOYAH  
KECAMATAN : SIEMPAT NEMPU HULU  
KABUPATEN : DAIRI  
PROVINSI :

No	BIDANG	NAMA PROGRAM /KEGIATAN	MENDUKUNG SDGS	DATA EKSTINGTAHUN 0	TARGET CAPAIAN TAHUN KE 1 - 6							LOKASI	PERKIRAAN VOLUME	WAKTU PELAKSANAAN												PERKIRAN BIAYA DAN SUMBER PEMBIAYAAN	POLA PELAKSANAAN (SWAKELOLA, KERJASAMA ANTAR DESA, KERJASAMA DENGAN PIHAK KETIGA)
					2022	2023	2024	2025	2026	2027				#	#	#	#	#	#	#	#	JUMLAH	SUMBER				
a	b	c	d	e	f	g	h	i	j	k	l	m	n	o	p	q	r	s	t	v	w						
1	Penyelenggaraan Pemerintahan Desa	1 Pengadaan Papan Informasi desa	17		√						Desa	15 unit							15,000,000	APBDes	Swakelola						
		2 Penyusunan RPJM-Desa	17		√						Desa	1 dok							30,000,000	APBDes	Swakelola						
		3 Penyusunan RKP-Desa	17		√	√	√	√	√	√	√	Desa	6 dok						15,000,000	APBDes	Swakelola						
		4 Penyusunan APB-Desa	17		√	√	√	√	√	√	√	Desa	6 dok						30,000,000	APBDes	Swakelola						
		5 Penyelenggaraan Kerjasama antar Desa	17		√	√	√	√	√	√	√	Desa	6 dok						6,000,000	APBDes	Swakelola						
		6 Pengadaan Mobiler Kantor Kepala Desa	18		√	√	√	√	√	√	√	Desa	20 Jenis						100,000,000	APBDes	Swakelola						
		7 Penataan Kantor Kepala Desa	18		√	√	√	√	√	√	√	Desa	1 paket						120,000,000	APBDes	Swakelola						
		8 Pengadaan Pakalan Dinas Pemerintah Desa	18		√	√	√	√	√	√	√	Desa	24 steel						40,000,000	APBDes	Swakelola						
		9 Pengadaan Laptop dan Printer	18		√	√	√	√	√	√	√	Desa	2 unit						28,000,000	APBDes	Swakelola						
		10 Pengadaan Infokus	18				√	√	√	√	√	Desa	1 unit						15,000,000	APBDes	Swakelola						
		11 Pengadaan Genzet	18				√	√	√	√	√	Desa	1 unit						15,000,000	APBDes	Swakelola						
		12 Pengadaan Camera digital	18		√	√	√	√	√	√	√	Desa	2 unit						15,000,000	APBDes	Swakelola						
		13 Biaya Internet Desa	17		√	√	√	√	√	√	√	Desa	6 Thn						50,000,000	APBDes	Swakelola						
		14 Perawatan Kendaraan dinas Roda dua	18		√	√	√	√	√	√	√	Desa	6 Thn						40,000,000	APBDes	Swakelola						
		15 Rekening dan Perawatan Ustrik PLN Kantor Desa	18		√	√	√	√	√	√	√	Desa	6 Thn						3,000,000	APBDes	Swakelola						
		16 Pengadaan /Penyambungan Instalasi air kantor D	18		√	√	√	√	√	√	√	Desa	1 paket						5,000,000	APBDes	Swakelola						
		17 Penataan halaman Kantor Desa	18				√	√	√	√	√	Desa	1 Paket						20,000,000	APBDes	Swakelola						
		18 Penghasilan Tetap Kepala Desa dan Perangkat D	16		√	√	√	√	√	√	√	Desa	6 Thn						1,700,000,000	APBDes	Swakelola						
		19 Pembaurigunan Pagar kantor kepala desa	18				√	√	√	√	√	Desa	1 paket						20,000,000	APBDes	Swakelola						
		20 Tunjangan BPD	16		√	√	√	√	√	√	√	Desa	6 Thn						200,000,000	APBDes	Swakelola						
		21 Pembuatan Tapal Batas Desa dan Dusun	18				√	√	√	√	√	Desa	5 paket							40,000,000	APBDes	Kerjasama Antar Desa					
		22 Penyusunan Profil Desa SDGs	7		√	√	√	√	√	√	√	Desa	5 dok							60,000,000	APBDes	Swakelola					
		23 Penyusunan dokumen tata ruang desa	18		√	√	√	√	√	√	√	Desa	5 dok							15,000,000	APBDes	Swakelola					
		24 Penyusunan Perdes	18		√	√	√	√	√	√	√	Desa	20 dok							25,000,000	APBDes	Swakelola					
		25 ATK Kantor Desa	18		√	√	√	√	√	√	√	Desa	6 tahun							60,000,000	APBDes	Swakelola					

Penyelenggaraan  
Pemerintahan Desa



No	Keterangan	3	V	V	V	Dusun I	2 unit	50,000,000	APBDes	Swakelola
1	Pembangunan Gorong-Gorong	3	V	V	V	Dusun I	1000 M	350,000,000	APBDes	Swakelola
2	Perkerasan jalan Menuju Lau Tombak	9	V	V	V	Dusun I	1000 M	500,000,000	APBDes	Swakelola
3	Pengaspalan Jalan usaha Tani Menuju Lau Tobba	9	V	V	V	Dusun I	1 Unit	80,000,000	APBDes	Swakelola
4	PSAB (Pembangunan Sarana Air Bersih)	6	V	V	V	Dusun I	180 unit	160,000,000	APBN	Kerjasama Pihak Ketiga
5	Pemasangan Meteran Air Pamsimas sampal ke n	6	V	V	V	Dusun I	1 unit	15,000,000	APBDes	Swakelola
6	Pembangunan Pilar Wakaf Umum	11	V	V	V	Dusun I	1 Paket	100,000,000	APBDes	Swakelola
7	Pengadaan Mobilir Polindes	3	V	V	V	Dusun I	1000 M	75,000,000	APBDes	Swakelola
8	Pembukaan Jalan Menuju Wakaf Umum	11	V	V	V	Dusun II	700 M	250,000,000	APBDes	Swakelola
9	Peningkatan Jalan Menuju Wakaf Umum	11	V	V	V	Dusun II	1500 M	475,000,000	APBDes	Swakelola
10	Perbaikan Parit Semen Dusun II Menuju Dusun III	3	V	V	V	Dusun II	1 Unit	200,000,000	APBDes	Swakelola
11	Pengaspalan Jalan Usaha Tani Menuju Simbarat	9	V	V	V	Dusun II	80 unit	160,000,000	APBN	Kerjasama Pihak Ketiga
12	Pembangunan Penambahan RKB Paud	4	V	V	V	Dusun II	1000 M	80,000,000	APBDes	Swakelola
13	Pemasangan Meteran Air Pamsimas sampal ke n	6	V	V	V	Dusun II	1000 M	350,000,000	APBDes	Swakelola
14	Pembukaan Jalan Usaha Tani Menuju Lau mukku	9	V	V	V	Dusun II	5 Unit	25,000,000	APBDes	Swakelola
15	Peningkatan Jalan Usaha Tani Menuju Lau Mukku	9	V	V	V	Dusun II	2 Unit	20,000,000	APBDes	Swakelola
16	Pembangunan Siskamling	11	V	V	V	Dusun II	80 Unit	200,000,000	APBD	Kerjasama Pihak Ketiga
17	Pembuatan Portal Jalan	11	V	V	V	Dusun II	1000 M	75,000,000	APBDes	Swakelola
18	Bantuan Bedah Rumah Tidak L. yak Huni	1	V	V	V	Dusun II	1000 M	350,000,000	APBDes	Swakelola
19	Pembukaan Jalan Usaha Tani Menuju Simbarat	9	V	V	V	Dusun II	1 unit	160,000,000	APBDes	Swakelola
20	Peningkatan Jalan Usaha Tani Menuju Simbarat	9	V	V	V	Dusun II	1 unit			
21	Rehap Kantor Kepala Desa	11	V	V	V	Dusun II	1 unit			
22	Pembangunan Bak Penampung air	6	V	V	V	Dusun II	1 unit			
23	Pembangunan Gorong-Gorong	3	V	V	V	Dusun II	1 unit			
24	Pembangunan TPT	11	V	V	V	Dusun II	1 unit			
25	Pengadaan Mobilir antar Jemput PAUD	4	V	V	V	Dusun II	1 unit	50,000,000	APBDes	Swakelola
26	Pengadaan Mobil Ambulan Polindes	3	V	V	V	Dusun III	700 M	280,000,000	APBDes	Kerjasama Pihak Ketiga
27	Perbaikan Parit Semen Dusun II Menuju Lau Muk	9	V	V	V	Dusun III	500 M	225,000,000	APBDes	Swakelola
28	Parit Semen Huta Ginjang	11	V	V	V	Dusun III	5 Unit	100,000,000	APBD	Kerjasama Pihak Ketiga
29	Pengadaan Lampu Jalan	11	V	V	V	Dusun III	1000 M	300,000,000	APBDes	Swakelola
30	Peningkatan Jalan GSJA Menuju Simasik	11	V	V	V	Dusun III	500 M	200,000,000	APBDes	Swakelola
31	TPT Barisan Tolu	11	V	V	V	Dusun III	1000 M	330,000,000	APBDes	Swakelola
32	Peningkatan Jalan Barisan tolu	11	V	V	V	Dusun III	1000 M	330,000,000	APBDes	Swakelola
33	Pengaspalan Jalan Usaha Tani Simbarat	9	V	V	V	Dusun III	110 unit	220,000,000	APBN	Kerjasama Pihak Ketiga
34	Pengaspalan Jalan Usaha Tani Lau Las	9	V	V	V	Dusun III	700 M	225,000,000	APBDes	Swakelola
35	Pemasangan Meteran Air Pamsimas sampal ke n	6	V	V	V	Dusun III	500 M	180,000,000	APBDes	Swakelola
36	Parit Semen sitonong	11	V	V	V	Dusun III	750 M	280,000,000	APBDes	Swakelola
37	Parit Semen dari SD ke Sitonong	11	V	V	V	Dusun IV	1500 M	375,000,000	APBDes	Swakelola
38	Pengaspalan Jalan Usaha Tani Lau tobbak	9	V	V	V	Dusun IV	1500 M	570,000,000	APBDes	Swakelola
39	Perkerasan Jalan Usaha Tani Menuju Kas Desa	9	V	V	V	Dusun IV	15 Titik	45,000,000	APBDes	Swakelola
40	Pengaspalan Jalan Usaha Tani Menuju Kas Desa	9	V	V	V	Dusun IV	1500 M	250,000,000	APBDes	Swakelola
41	Pebangunan Tungku Air	6	V	V	V	Dusun IV	1500 M	650,000,000	APBDes	Swakelola
42	Lanjutan Pembukaan Jalan usaha Tani Menuju Lae	9	V	V	V	Dusun IV	1500 M			
43	Pengaspalan Jalan Usaha Tani SMA ke Lae Kapord	9	V	V	V	Dusun IV	1500 M			



44	Pemungut	17	V	V	V	V	V	V	V	V	Desa	11 Paket	APBDes	Swakelola
45	Bantuan Untuk Rumah Ibadah	3	V	V	V	V	V	V	V	V	Dusun IV	1 unit	APBDes	Swakelola
46	Peningkatan Pembangunan MC Umum	3	V	V	V	V	V	V	V	V	Dusun IV	300 M	APBDes	Swakelola
47	Peningkatan Pembangunan MC Umum	3	V	V	V	V	V	V	V	V	Dusun IV	300 M	APBDes	Swakelola
48	Pembangunan Parit Semen Menuju MC Umum	11	V	V	V	V	V	V	V	V	Dusun IV	500 M	APBDes	Kerjasama Pihak Ketiga
49	Pembangunan TPT Jalan Raya	6	V	V	V	V	V	V	V	V	Dusun IV	2 unit	APBDes	Kerjasama Pihak Ketiga
50	Pembangunan MC Pinggir Jalan	6	V	V	V	V	V	V	V	V	Dusun IV	5 Unit	APBDes	Swakelola
51	Pembangunan Penambahan Sumur Bor	9	V	V	V	V	V	V	V	V	Dusun V	1500 M	APBDes	Swakelola
52	Pengaspalan Jalan Usaha Tani Sp. Kantor Koramil	9	V	V	V	V	V	V	V	V	Dusun V	1000 M	APBDes	Swakelola
53	Pembukaan Lanjutan Jalan Usaha Tani Menuju G	9	V	V	V	V	V	V	V	V	Dusun V	20 Titik	APBDes	Swakelola
54	Pembangunan Tungku Air Dusun IV dan V	6	V	V	V	V	V	V	V	V	Dusun V	1500 M	APBDes	Swakelola
55	Pembukaan Lanjutan Jalan Usaha Tani sp. Koramil	9	V	V	V	V	V	V	V	V	Dusun V	1000 M	APBDes	Kerjasama Pihak Ketiga
56	Pembangunan Parit Semen Sp. Silumboyah Menu	11	V	V	V	V	V	V	V	V	Dusun V	5 Unit	APBDes	Swakelola
57	Pembangunan Tempat Pembuangan Sampah	11	V	V	V	V	V	V	V	V	Dusun V	300 M	APBDes	Swakelola
58	Pembangunan Rabat Beton MC umum	11	V	V	V	V	V	V	V	V	Dusun V	6 Tahun	APBDes	Swakelola
59	Insentif Kader Posyandu	3	V	V	V	V	V	V	V	V	Desa	6 Tahun	APBDes	Swakelola
60	Insentif Tutor PAUD	4	V	V	V	V	V	V	V	V	Desa	6 Tahun	APBDes	Swakelola
61	Program Perbaikan Gizi untuk Lansia (PMT)	3	V	V	V	V	V	V	V	V	Desa	6 Tahun	APBDes	Swakelola
62	Program Perbaikan Gizi untuk Balita (PMT)	3	V	V	V	V	V	V	V	V	Desa	6 Tahun	APBDes	Swakelola
63	Program Perbaikan Gizi untuk Anak Usia Dini (PM	3	V	V	V	V	V	V	V	V	Desa	6 Tahun	APBDes	Swakelola
64	Program Perbaikan Gizi untuk Ibu Hamil Menyusu	3	V	V	V	V	V	V	V	V	Desa	6 Tahun	APBDes	Swakelola
65	Pelaksanaan Sustainable Development Goals (SD	1	V	V	V	V	V	V	V	V	Desa	6 Tahun	APBDes	Pihak Ketiga
66	Pemeliharaan Sumur Bor Gusun IV dan V	6	V	V	V	V	V	V	V	V	Desa	4 unit	APBDes	Pihak Ketiga
67	Pengadaan Kostum Kader Posyandu	18	V	V	V	V	V	V	V	V	Desa	55 Set	APBDes	Pihak Ketiga
68	Pengadaan Kostum Lansia	18	V	V	V	V	V	V	V	V	Desa	200 Set	APBDes	Pihak Ketiga
Jumlah Per Bidang														
1	Pelatihan Lembaga PKK	5	V	V	V	V	V	V	V	V	Desa	1 Kel	APBDes	Swakelola
2	Pembinaan Karang Taruna	10	V	V	V	V	V	V	V	V	Desa	1 Kel	APBDes	Swakelola
3	Pelatihan Lembaga LPM	12	V	V	V	V	V	V	V	V	Desa	1 Kel	APBDes	Swakelola
4	Pembinaan dan Pelatihan Kader Posyandu, Balita	3	V	V	V	V	V	V	V	V	Desa	4 Kel	APBDes	Swakelola
5	Pembinaan dan Pelatihan Kelompok Gizi Masyarakat	3	V	V	V	V	V	V	V	V	Desa	1 Kel	APBDes	Kerjasama Pihak Ketiga
6	Insentif LINMAS	11	V	V	V	V	V	V	V	V	Desa	1 Kel	APBDes	Swakelola
7	Pembinaan Kerukunan Antar-Umat Beragama	10	V	V	V	V	V	V	V	V	Desa	1 Kel	APBDes	Swakelola
8	Pembangunan Lapangan sepak bola	11	V	V	V	V	V	V	V	V	Desa	1 Unit	APBDes	Kerjasama Pihak Ketiga
9	Pembinaan Lembaga BPD	4	V	V	V	V	V	V	V	V	Desa	21 Orang	APBDes	Kerjasama Pihak Ketiga
10	Pelatihan Keterampilan untuk Ibu Rumah Tangga	5	V	V	V	V	V	V	V	V	Desa	1 Kel	APBDes	Kerjasama Pihak Ketiga
11	Pelatihan Jahit Menjahit untuk kelompok perempuan	5	V	V	V	V	V	V	V	V	Desa	1 Kel	APBDes	Kerjasama Pihak Ketiga
12	Pelatihan Seni Tari dan Budaya untuk Anak	5	V	V	V	V	V	V	V	V	Desa	1 Kel	APBDes	Kerjasama Pihak Ketiga
13	Pelatihan Pembuatan Pupuk Organik	3	V	V	V	V	V	V	V	V	Desa	1 Kel	APBDes	Kerjasama Pihak Ketiga
14	Pelatihan Pengelolaan Bio Gas	3	V	V	V	V	V	V	V	V	Desa	1 Kel	APBDes	Kerjasama Pihak Ketiga
15	Pembinaan dan pelatihan Pengelola BUMDes	8	V	V	V	V	V	V	V	V	Desa	1 Kel	APBDes	Kerjasama Pihak Ketiga
16	Pembinaan dan Penyuluhan Pertanian	8	V	V	V	V	V	V	V	V	Desa	1 Kel	APBDes	Kerjasama Pihak Ketiga
17	Pembinaan dan Pelatihan Kelompok Informasi Masyarakat	8	V	V	V	V	V	V	V	V	Desa	1 Kel	APBDes	Swakelola
18	Pembinaan dan Pelatihan Masyarakat Tentang Lingkungan	8	V	V	V	V	V	V	V	V	Desa	1 Kel	APBDes	Kerjasama Pihak Ketiga

Pembinaan  
Kemasyarakatan  
Desa



No	Uraian Kegiatan	Jumlah	Desa	1 Unit	APBDes	Swakelola
20	Pembangunan Lapangan Bulu Tangkis	11	Desa	1 Unit	60,000,000	Swakelola
21	Pembangunan Lapangan Bola Volley	11	Desa	1 Unit	20,000,000	Swakelola
22	Pengadaan Tennis Meja	18	Desa	50 set	30,000,000	Kerjasama Pihak Ketiga
23	Pengadaan Baju PKK	18	Desa		30,000,000	Kerjasama Pihak Ketiga
24	Pengadaan Baju Karang Taruna	18	Desa		7,000,000	Kerjasama Pihak Ketiga
25	Pengadaan Baju BPD	18	Desa			
JUMLAH PER BIDANG						
1	Pelaksanaan Jumat Bersih Karang Taruna	16	Desa	1 Kel	12,000,000	Swakelola
2	Pelaksanaan Gotong Royong Lembaga Pemberda	16	Desa	1 Kel	120,000,000	Swakelola
3	Pengadaan Hand Traktor	18	Desa	6 Unit	80,000,000	Kerjasama Pihak Ketiga
4	Pengadaan Mesin Babat	18	Desa	12 Unit	24,000,000	Swakelola
5	Pengadaan mesin rontok jagung	18	Desa	3 Unit	30,000,000	Kerjasama Pihak Ketiga
6	Pengadaan mesin komba	18	Desa	3 Unit	60,000,000	Kerjasama Pihak Ketiga
7	Pengadaan mesin kopi Robusta	18	Desa	3 Unit	30,000,000	Kerjasama Pihak Ketiga
8	Pengadaan bibit karet	2	Desa	10000 Btg	150,000,000	Kerjasama Pihak Ketiga
9	Pengadaan bibit jagung	2	Desa	1000 Kg	100,000,000	Kerjasama Pihak Ketiga
10	Pengadaan bibit padi gogo	2	Desa	500 Kg	80,000,000	Kerjasama Pihak Ketiga
11	Pengadaan pupuk	2	Desa	1000 Kg	200,000,000	Kerjasama Pihak Ketiga
12	Pengadaan hewan ternak lembu	2	Desa	20 ekor	200,000,000	Kerjasama Pihak Ketiga
13	Pengadaan mesin pengolahan kompos	18	Desa	3 Unit	200,000,000	Kerjasama Pihak Ketiga
14	Penambahan modal kelompok SPP	8	Desa	11 Kel	200,000,000	Kerjasama Pihak Ketiga
15	Penambahan modal kelompok Tanl	8	Desa	11 Kel	300,000,000	Kerjasama Pihak Ketiga
16	Pengadaan Alat-alat Pesta	18	Desa	5 Paket	200,000,000	Swakelola
17	Pengadaan Traktor	18	Desa	1 Unit	280,000,000	Kerjasama Pihak Ketiga
18	Pembentukan BUMDES	8	Desa	1 Unit	10,000,000	Swakelola
19	Penambahan Modal BUMDES	8	Desa	5 Tahun	500,000,000	Swakelola
20	Pelatihan Pemerintahan Desa	18	Desa	30 Orang	100,000,000	Swakelola
21	Pembukaan Jalan Usaha Tanl Ketapang	9	Desa	5000 M	400,000,000	Swakelola
22	Pengadaan Bibit Ikan	9	Desa	100000 ekor	240,000,000	
23	Pengadaan Bibit Pertanian	9	Desa	5000 batang	150,000,000	
24	Pengadaan Bibit peternakan	9	Desa	100 ekor	200,000,000	
JUMLAH PER BIDANG						

Pemberdayaan Masyarakat

Mengetahui :  
KEPALA DESA

GOMGOM SIMANULLANG

2022

SILUNBOYAH,  
DISUSUN OLEH  
TIM PENYUSUN RUM DESA

DWIRIES LUMBANBATU



# DAFTAR USULAN MASYARAKAT DIPILIH BERDASARKAN SDGs DESA

DUSUN I

: DESA SILUMBOYAH  
 ATAN : SEIEMPAT NEMPU HULU  
 TEN : DAIRI  
 SI : SUMATERA UTARA

No	No	USULAN KEGIATAN	PENGUSUL	LOKASI KEGIATAN	PARKIRAN VOLUME	PENERIMA MANFAAT		
						LK	PR	RTM
1	b	c	d	e	f	g	h	i
	1							
2	1							
	2							
3	1	Pembangunan Gorong-Gorong	Kosmas Munte	Dusun I	2 unit			
	2	Pengadaan Mobiler Polindes	Harjono Lumban	Dusun I	1 Paket			
JUMLAH PER BIDANG								
4	1							
	2							
5	1							
	2							
6	1	PSAB (Pembangunan Sarana Air Bersih)	Mangatur Siantu	Dusun I	1 Unit			
	2	Pemasangan Meteran Air Pamsim	Harjono Lumban	Dusun I	80 unit			
7	1							
	2							
8	1							
	2							
9	1	Perkerasan jalan Menuju Lau Tom	Torang silaban	Dusun I	1000 M			
	2	Pengaspalan Jalan usaha Tani Mer	Torang silaban	Dusun I	1000 M			
10	1							
	2							
11	1	Pembangunan Pilar Wakaf Umum	Norita Sianturi	Dusun I	1 unit			
	2	Pembukaan Jalan Menuju Wakaf U	Lindung Munte	Dusun I	1000 M			
	3	Peningkatan Jalan Menuju Wakaf	Lindung Munte	Dusun I	1000 M			
12	1							
	2							
13	1							
	2							
14	1							
	2							
15	1							
	2							

2									
1									
2									
1									
2									

Mengetahui:  
KEPALA DESA



TANGGAL \_\_\_\_\_  
DISUSUN OLEH  
TIM PENYUSUN RPJM DESA

Dennis Lumban har



# DAFTAR USULAN MASYARAKAT DIPILIH BERDASARKAN SDGs DESA

## DUSUN II

: DESA SILUMBOYAH  
 LATAN : SEIEMPAT NEMPU HULU  
 ATEN : DAIRI  
 NSI : SUMATERA UTARA

Es ke	No	USULAN KEGIATAN	PENGUSUL	LOKASI KEGIATAN	PARKIRAN VOLUME	PENERIMA MANFAAT		
						LK	PR	RTM
a	b	c	d	e	f	g	h	i
1	1	Pengadaan Tractor	Jonner Sitorus	Desa	1 unit			
	2	Pengaspalan Jalan Usaha Tani Mer	Marsakti silaban	Dusun II	1500 M			
	3	Batuan Ternak	Sumihar Simanu	Desa	50 Ekor			
	4	Pembukaan Jalan Usaha Tani Men	Jonner Sitorus	Dusun II	1000 M			
	5	Peningkatan Jalan Usaha Tani Mer	Jonner Sitorus	Dusun II	1000 M			
	6	Bantuan Bedah Rumah Tidak Laya	Sandro Maruba	Desa	80 Unit			
	7	Pembukaan Jalan Usaha Tani Men	Jadiate Kaloko	Dusun II	1000 M			
	8	Peningkatan Jalan Usaha Tani Mer	Jadiate Kaloko	Dusun II	1000 M			
2	1	Penyuluhan Pertanian	Marsakti silaban	Desa	1 Paket			
	2							
3	1	Perbaikan Parit Semen Dusun II M	Jadiate Kaloko	Dusun II	700 M			
	2	Makanan Tambahan Lansia	Robinson Siburia	Desa	1 Paket			
	3	Pengadaan Mobil Ambulan Polind	Martua Purna	Desa	1 unit			
JUMLAH PER BIDANG								
4	1	Pembangunan Penambahan RKB	Almiron Purba	Desa	1 Unit			
	2	Pembinaan Karang Taruna	Almiron Purba	Desa	1 Paket			
	3	Pembinaan Anak Usia Dini	Almiron Purba	Desa	1 Paket			
	4	Pengadaan Mobiler antar Jemput	Almiron Purba	Desa	1 unit			
5	1	Pengadaan Alat Alat Memasak PKI	Fostaerwida bar	Desa	1 Paket			
	2							
6	1	Pemasangan Meteran Air Pamsim	Almiron Purba	Dusun II	80 unit			
	2							
7	1							
	2							
8	1	Pembentukan Bumdes	Almiron Purba	Desa	1 Unit			
	2							
9	1	Pembangunan Lapangan Bola	Sumitro Sitorus	Desa	1 Unit			
	2							
10	1							
	2							
11	1	Pembangunan Siskamling	Si har Panaili Sirir	Desa	5 Unit			
	2	Pembuatan Portal Jalan	Si har Panaili Sirir	Dusun II	2 Unit			
	3	Rehap Kantor Kepala Desa	Jonner Sitorus	Dusun II	1 unit			
12	1							
	2							

2									
1									
2									
1									
2									
1	Perdes tentang Pencurian	Jonner Sitorus	Desa	10 Doc					
2									
1									
2									
1	Pengadaan Alat Alat Pesta	Marulan Lumbar	Desa	1 Paket					
2	Pembinaan Keagamaan	Tumbur Sihite	Desa	1 Paket					



TANGGAL \_\_\_\_\_

DISUSUN OLEH  
TIM PENYUSUN RUM DESA

*[Signature]*  
Dennis Lumbanbatu



# DAFTAR USULAN MASYARAKAT DIPILIH BERDASARKAN SDGs DESA

DUSUN III

: DESA SILUMBOYAH  
: SEIEMPAT NEMPU HULU  
: DAIRI  
: SUMATERA UTARA

	No	USULAN KEGIATAN	PENGUSUL	LOKASI KEGIATAN	PARKIRAN VOLUME	PENERIMA MANFAAT		
						LK	PR	RTM
	b	c	d	e	f	g	h	i
	1	Pengaspalan Jalan Usaha Tani Lau	Mesriwa Siregar	Dusun III	750 M			
	2							
	1							
	2							
	1							
	2							
JUMLAH PER BIDANG								
	1							
	2							
	1							
	2							
5	1							
	2							
6	1	Pemasangan Meteran Air Pamsim	Liner Situmorang	Dusun III	110 unit			
	2							
7	1							
	2							
8	1							
	2							
9	1	Pengaspalan Jalan Usaha Tani Sim	Mangapul Mana	Dusun III	1000 M			
	2	Pengaspalan Jalan Usaha tani Lae	Sinur Togatorop	Dusun III	1000 M			
10	1							
	2							
11	1	Perbaikan Parit Semen Dusun II M	Sahat Pasaribu	Dusun III	700 M			
	2	Parit Semen Huta Ginjang	Asina Uli Sihite	Dusun III	500 M			
	3	Pengadaan Lampu Jalan	Asina Uli Sihite	Dusun III	5 Unit			
	4	Peningkatan Jalan GSJA Menuju Si	Marudut Manik	Dusun III	1000 M			
	5	TPT Barisan Tolu	Anggiat P.Situmorang	Dusun III	500 M			
	6	Peningkatan Jalan Barisan tolu	Anggiat P.Situmorang	Dusun III	500 M			
	7	Parit Semen sitonong	Albiner Situmorang	Dusun III	700 M			
	8	Parit Semen dari SD ke Sitonong	Eriston Sianturi	Dusun III	500 M			
12	1							
	2							
13	1							
	2							

1									
2									
1									
2									
1									
2									
1									
2									



TANGGAL \_\_\_\_\_

DISUSUN OLEH

TIM PENYUSUN RUMAH DESA



Demast Lumbanhar



# DAFTAR USULAN MASYARAKAT DIPILIH BERDASARKAN SDGs DESA

## DUSUN IV

DESA SILUMBOYAH  
SEIEMPAT NEMPU HULU  
DAIRI  
SUMATERA UTARA

No	USULAN KEGIATAN	PENGUSUL	LOKASI KEGIATAN	PARKIRAN VOLUME	PENERIMA MANFAAT		
					LK	PR	RTM
b	c	d	e	f	g	h	i
1	Perkerasan Jalan Usaha Tani Menu	Sahat Marbun	Dusun IV	1500 M			
2	Pengaspalan Jalan Usaha Tani Me	Sahat Marbun	Dusun IV	1500 M			
3	Lanjutan Pembukaan Jalan usaha T	Rita Munte	Dusun IV	1500 M			
4	Peningkatan Pasokan Pupuk Subsidi	Jostri Simanullang	Desa	1 Paket			
5	Pengaspalan Jalan Usaha Tani SMA	Bissan Lumbanga	Dusun IV	1500 M			
6	Pengadaan Perontok Jagung	Payan Lumbanga	Desa	2 unit			
7	Pengadaan Gilingan Padi	Payan Lumbanga	Desa	2 unit			

1							
2							

1	Makanan Tambahan Lansia	Rahmad Nadeak	Desa	1 Paket			
2	Makanan Tambahan Usia Dini	Rahmad Nadeak	Desa	1 Paket			
3	Makanan Tambahan Balita	Rahmad Nadeak	Desa	1 Paket			
4	Peningkatan Pembangunan MC Ur	Tunggul Silaban	Dusun IV	1 unit			
5	Peningkatan Jalan Menuju MC Ur	Rinta Panjaitan	Dusun IV	300 M			
6	Pembanguna Parit Semen Menuju	Rinta Panjaitan	Dusun IV	300 M			

### JUMLAH PER BIDANG

1	Pengadaan Mobiler antar Jemput	Rahmad Nadeak	Desa	1 unit			
2	Pembinaan Karang Taruna	Parmenas Manal	Desa	1 Paket			
3	Penyuluhan Pertanian	Jotua Sitanggang	Desa	1 Paket			
4	Pembangunan Penambahan RKB P	Heyro Lumbanga	Desa	1 Paket			

1							
2							

1	Pebangunan Tungku Air	Sahat Marbun	Dusun IV	15 Titik			
2	Pembangunan Penambahan Sumu	Hotlina Marbun	Dusun IV	5 Unit			
3	Pembangunan MC Pinggir Jalan	Paris Sihombing	Dusun IV	2 unit			

1							
2							

1	Pembentukan Bumdes	Rita Munte	Desa	1 unit			
2							

1							
2							

1							
2							

1	Pengadaan Lampu Jalan	Sahat Marbun	Dusun IV	30 Titik			
2	Pembangunan TPT	Paris Sihombing	Dusun IV	500 M			

1								
2								
1								
2								
1								
2								
1								
2								
1	Bantuan Untuk Rumah Ibadah	Rahmad Nadeak	Desa	1 Paket				
2								
1	Pengadaan Alat-alat Pesta	Payan Lumbagad	Desa	1 Paket	18			
2								



TANGGAL \_\_\_\_\_

DISUSUN OLEH  
TIM PENYUSUN RRIIM DESA

*Dahras Lumbagad*



# DAFTAR USULAN MASYARAKAT DIPILIH BERDASARKAN SDGs DESA

DUSUN V

DESA SILUMBOYAH  
SEIEMPAT NEMPU HULU  
DAIRI  
SUMATERA UTARA

No	USULAN KEGIATAN	PENGUSUL	LOKASI KEGIATAN	PARKIRAN VOLUME	PENERIMA MANFAAT		
					LK	PR	RTM
b	c	d	e	f	g	h	i
1	Pengaspalan Jalan Usaha Tani Sp.	Parlindungan Sit	Dusun V	1500 M			
2	Pembukaan Lanjutan Jalan Usaha	Jimson Munte	Dusun V	1000 M			
3	Pembukaan Lanjutan Jalan Usaha	Jairus Bancin	Dusun V	1500 M			
4	Peningkatan Pasokan Pupuk Subsidi	Marlizon Kaloko	Desa	1 Paket			
5	Pengelolaan Tanah Kas Desa	Marubantu Mun	Desa	1 Paket			

1	Pengadaan Bibit Jagung	Marlizon Kaloko	Desa	1 Paket			
2	Pengadaan Bibit Padi Gogo	Marlizon Kaloko	Desa	1 Paket			
3	Pengadaan Bibit Tanaman Tua	Marlizon Kaloko	Desa	1 Paket			
4	Penyuluhan Pertanian	Marubantu Mun	Desa	1 paket			

1	Makanan Tambahan Lansia	Jairus Bancin	Desa	1 Paket			
2	Makanan Tambahan Anak Usia Dini	Heppy Pasaribu	Desa	1 Paket			
3	Makanan Tambahan Balita	Merry Lumbagad	Desa	1 Paket			
4	Pengadaan Mobiler Posyandu	Merry Lumbagad	Desa	1 paket			

## JUMLAH PER BIDANG

1	Pembinaan Karang taruna	Marlizon Kaloko	Desa	1 Paket			
2	Peningkatan Alat Permainan PAUD	Heppy Pasaribu	Desa	1 Paket			
3	Pembangunan Penambahan RKB	Heppy Pasaribu	Desa	1 Unit			

1	Pengadaan Baju kader posyandu	Merry Lumbagad	Desa	30 Pcs			
2							

1	Pembangunan Penambahan Sumbu	Parlindungan Sit	Dusun V	5 Unit			
2	Pebangunan Tungku Air	Jairus Bancin	Dusun V	5 Titik			

1							
2							

1	Pembentukan Bumdes	Denny Saragi	Desa	1 Unit			
2							

1							
2							

1							
2							

1	Penerangan Lampu Jalan	Marlizon Kaloko	Dusun V	20 Titik			
2	Pembangunan Siskamling	Marlizon Kaloko	Desa	5 unit			
3	Pembanguna Parit Semen Sp.Silun	Jonsius Munte	Dusun V	1000 M			
4	Pembanguna Tempat Pembuangan	Jonsius Munte	Dusun V	5 Unit			
5	Pembangunan Rabat Beton MC un	Denny Saragi	Dusun V	300 M			

1							
---	--	--	--	--	--	--	--

1							
2							
3							
4							
5							
6							
7							
8							
9							
10							
11							
12							
13							
14							
15							
16							
17							
18							
19							
20							
21							
22							
23							
24							
25							
26							
27							
28							
29							
30							
31							
32							
33							
34							
35							
36							
37							
38							
39							
40							
41							
42							
43							
44							
45							
46							
47							
48							
49							
50							
51							
52							
53							
54							
55							
56							
57							
58							
59							
60							
61							
62							
63							
64							
65							
66							
67							
68							
69							
70							
71							
72							
73							
74							
75							
76							
77							
78							
79							
80							
81							
82							
83							
84							
85							
86							
87							
88							
89							
90							
91							
92							
93							
94							
95							
96							
97							
98							
99							
100							
101							
102							
103							
104							
105							
106							
107							
108							
109							
110							
111							
112							
113							
114							
115							
116							
117							
118							
119							
120							
121							
122							
123							
124							
125							
126							
127							
128							
129							
130							
131							
132							
133							
134							
135							
136							
137							
138							
139							
140							
141							
142							
143							
144							
145							
146							
147							
148							
149							
150							
151							
152							
153							
154							
155							
156							
157							
158							
159							
160							
161							
162							
163							
164							
165							
166							
167							
168							
169							
170							
171							
172							
173							
174							
175							
176							
177							
178							
179							
180							
181							
182							
183							
184							
185							
186							
187							
188							
189							
190							
191							
192							
193							
194							
195							
196							
197							
198							
199							
200							
201							
202							
203							
204							
205							
206							
207							
208							
209							
210							
211							
212							
213							
214							
215							
216							
217							
218							
219							
220							
221							
222							
223							
224							
225							
226							
227							
228							
229							
230							
231							
232							
233							
234							
235							
236							
237							
238							
239							
240							
241							
242							
243							
244							
245							
246							
247							
248							
249							
250							
251							
252							
253							
254							
255							
256							
257							
258							
259							
260							
261							
262							
263							
264							
265							
266							
267							
268							
269							
270							
271							
272							
273							
274							
275							
276							
277							
278							
279							
280							
281							
282							
283							
284							
285							
286							
287							
288							
289							
290							
291							
292							
293							
294							
295							
296							
297							
298							
299							
300							
301							
302							
303							
304							



DESA : PEMERINTAH DESA SILUMBOYAH  
KECAMATAN : KECAMATAN SIEMPAT NEMPU HULU  
KABUPATEN/KOTA : KABUPATEN DAIRI  
PROVINSI : PROVINSI SUMATERA UTARA

NO	BIDANG/SUB BIDANG/JENIS KEGIATAN		LOKASI ( RT / RW DUSUN )	PERKIRAAN VOLUME	SASARAN / MANFAAT	WAKTU PELAKSANAAN											PRAKIRAAN BIAYA & SUMBERDANA			POLA PELAKSANAAN			
	BIDANG / SUB BIDANG	JENIS KEGIATAN				THN	THN	THN	THN	THN	THN	THN	THN	THN	THN	Jumlah ( RUPIAH )	SUMBER	SWA KELOLA	KERJA SAMA	PHAK KETUA			
						1	2	3	4	5	6	7	8	9	10						11		
1	2	3	4	5	6	7	8	9	10	11	12	13	14	15	16								
01	BIDANG PENYELENGGARAN PEMERINTAHAN DESA																						
	Penyenggaraan Belanja Silatp, Tunjangan dan Operasional Pemerintahan Desa	Penyediaan Penghasilan Tetap dan Tunjangan Kepala Desa	Slumbayah	6 Tahun	Meningkatkan Kesejahteraan Kepala Desa &	✓	✓	✓	✓	✓	1.925.000.000,00	ADD	✓										
		Penyediaan Operasional Pemerintah Desa (ATK, Honor PKPKD dan PPKD dll)	Slumbayah	6 Tahun	Meningkatkan Pelayanan Masyarakat	✓	✓	✓	✓	✓	685.000.000,00	ADD	✓										
		Penyediaan Tunjangan BPD	Slumbayah	6 Tahun	Meningkatkan Kesejahteraan Anggota BPD	✓	✓	✓	✓	✓	245.000.000,00	ADD	✓										
		Penyediaan Operasional BPD (rapat, ATK, Makan Minum, Pakaian Seragam, Listrik dll)	Slumbayah	6 Tahun	Meningkatkan Pelayanan Anggota BPD	✓	✓	✓	✓	✓	77.000.000,00	ADD	✓										
	Penyediaan Sarana Prasarana Pemerintahan Desa	Penyediaan Sarana (Aset Tetap) Perkantoran/Pemerintahan	Slumbayah	6 Tahun	Meningkatkan Pelayanan Kepada Masyarakat	✓	✓	✓	✓	✓	370.000.000,00	ADD	✓										
		Pemeliharaan Gedung/Prasarana Kantor Desa	Slumbayah	6 Tahun	Meningkatkan Pelayanan Kepada Masyarakat	✓	✓	✓	✓	✓	145.000.000,00	ADD	✓										
	Penyelenggaraan Tata Praja Pemerintahan, Perencanaan, Keuangan dan Pelaporan	Penyelenggaraan Musyawaran Desa Lainnya (Musdu, rembuk desa Non Reguler)	Slumbayah	6 Tahun	Meningkatkan Kesejahteraan Masyarakat	✓	✓	✓	✓	✓	100.000.000,00	ADD	✓										
		Penyusunan Dokumen Perencanaan Desa (RPJMDesa/RKPDesa dll)	Desa Slumbayah	6 Tahun	Meningkatkan Kesejahteraan Masyarakat Desa	✓	✓	✓	✓	✓	65.000.000,00	ADD	✓										
		Dukungan & Sosialisasi Pelaksanaan Pilkadaes, Pemilihan Ka. Kewilayahan & BPD	Desa Slumbayah	3 Tahun	Terpilihnya Kepala Desa dan anggota BPD			✓	✓	✓	105.000.000,00	ADD	✓										
JUMLAH PER BIDANG																	3.737.000.000,00						
02	BIDANG PELAKSANAAN PEMBANGUNAN DESA																						







BIDANG/SUB BIDANG/JENIS KEGIATAN				LOKASI (RT / RW DUSUN )	PERKIRAAN VOLUME	SASARAN / MANFAAT	THN						JMLAH (RUPIAH)	KETERANGAN	SIS KELOLA	SIS SAMA	SIS KEMAS
BIDANG / SUB BIDANG	JENIS KEGIATAN						1	2	3	4	5	6					
1	2	3		4	5	6	7	8	9	10	11	12	13	14	15	16	17
		Pembangunan/Rehabilitasi/Peningkatan Sumber Air Bersih Milik Desa (Dipilih)		Desa Siumboyah	2 Unit	Meningkatkan Kesehatan Masyarakat Desa	✓	✓					750 000 000,00	DOS	✓		
		Pembangunan/Rehabilitasi/Peningkatan Sambungan Air Bersih ke Rumah Tangga (Dipilih)		Desa Siumboyah	500 unit	Tersedianya air bersih sampai ke rumah masyarakat	✓		✓				1 000 000 000,00	DOS			
		Pembangunan/Rehabilitasi/Peningkatan Sanitasi Permukiman **)		Desa Siumboyah	3 Paket	Meningkatkan Kesehatan Masyarakat Desa	✓	✓		✓			800 000 000,00	DOS			
		Pembangunan/Rehabilitasi/Peningkatan Fasilitas Jamban Umum/MCK umum, dll **)		Desa Siumboyah	102 Unit	Meningkatkan Kesehatan Masyarakat	✓	✓	✓				700 000 000,00	ADD, DOS, PBK	✓		
		Pembangunan/Rehabilitasi/Peningkatan Taman/Taman Bermain Anak Milik Desa (dipilih)		Desa Siumboyah	1 Paket	Pendidikan Usia Dini Yang mumpuni	✓	✓					50 000 000,00	DOS	✓		
		Lain-lain Kegiatan Sub Bidang Perumahan Rakyat dan Kawasan Permukiman		Desa Siumboyah	70 Tiang	Meningkatkan Kenyamanan Masyarakat	✓	✓	✓				350 000 000,00	PBK			
	Sub Bidang Perhubungan, Komunikasi dan Informatika	Penyelenggaraan Informasi Publik Desa (Poster, Balho Dll)		Desa Siumboyah	1 Paket	Masyarakat Mengetahui Informasi Desa	✓	✓					25 000 000,00	DOS	✓		
		Pembuatan dan Pengelolaan Jaringan/Instalasi Komunikasi dan Informasi Lokal Desa		Desa Siumboyah	6 Tahun	Meningkatkan Pelayanan Publik	✓	✓	✓				75 000 000,00	DOS	✓		
JUMLAH PER BIDANG																	
03	BIDANG PEMBINAAN KEMASYARAKATAN																
	Sub Bidang Ketenteraman, Ketertiban Umum dan Perlindungan Masyarakat	Pengadaan/Penyelenggaraan Pos Keamanan Desa		Desa Siumboyah	6 Tahun	Masyarakat Desa Siumboyah	✓	✓	✓	✓	✓	✓	25 000 000,00	ADD			✓
	Sub Bidang Kebudayaan dan Keagamaan	Pembinaan Group Kesenian dan Kebudayaan Tingkat Desa		Desa Siumboyah	6 Tahun	Meningkatnya Seni dan Budaya Pada anak Usia	✓	✓	✓	✓	✓	✓	60 000 000,00	ADD			✓
		Penyelenggaraan Festival Kesenian, Adat/Kebudayaan, dan Keagamaan (HUT RI, Raya Kesagamaan dll)		Desa Siumboyah	4 Tahun	Meningkatkan seni budaya dan kemandirian	✓	✓	✓	✓	✓	✓	60 000 000,00	ADD			✓
		Pemeliharaan Sarana Prasarana Kebudayaan, Rumah Adat dan Keagamaan Milik Desa		Desa Siumboyah	5 Tahun	Meningkatnya kenyamanan tempat ibadah	✓	✓	✓	✓	✓	✓	25 000 000,00	ADD, PAQ			✓



BIDANG/SUB BIDANG/JENIS KEGIATAN										Jumlah per Bidang									
NO	BIDANG / SUB BIDANG	JENIS KEGIATAN	LOKASI (RT / RW DUSUN )	PERKIRAAN VOLUME	SASARAN / MANFAAT	THN	THN	THN	THN	THN	THN	Jumlah (Rupiah)	SUMBER	SPES	KES	KES			
						1	2	3	4	5	6			VELDJA	SAMA				
1	2	3	4	6	6	7	8	8	9	10	11	12	13	14	15	16			
	Sub Bidang Kepemudaan dan Olahraga	Penyelenggaraan Festival/Lomba Kepemudaan dan Olahraga Tingkat Desa	Silumboyah	6 Tahun	Mempererat Tali Silaturahmi Antar Masyarakat Desa	✓	✓	✓	✓	✓	✓	90.000.000,00	ADO	✓					
		Pembangunan/Rehabilitasi/Peningkatan Sarana dan Prasarana Kepemudaan & Olahraga Milik Desa	DEsa Silumboyah	6 Tahun	Meningkatkan sarana pemuda di bidang Olahraga	✓	✓	✓	✓	✓	✓	255.000.000,00	ADO			✓			
		Pembinaan Karangtaruna/Klub Kepemudaan/Olahraga Tingkat Desa	Silumboyah	6 Tahun	Meningkatkan Kesejahteraan Pemuda Desa	✓	✓	✓	✓	✓	✓	130.000.000,00	ADO	✓					
	Sub Bidang Kelembagaan Masyarakat	Pembinaan LKMD/LPMD/LPMD	Silumboyah	6 Tahun	Meningkatkan kesejahteraan Masyarakat	✓	✓	✓	✓	✓	✓	155.000.000,00	ADO	✓					
		Pembinaan PKK	Silumboyah	6 Tahun	Meningkatkan Kesejahteraan Masyarakat	✓	✓	✓	✓	✓	✓	225.000.000,00	ADO	✓					
												1.025.000.000,00							
04	BIDANG PEMBERDAYAAN MASYARAKAT																		
	Sub Bidang Pertanian dan Perikanan	Peningkatan Produksi Tanaman Pangan (alat produksi/pengelolaan/penggilangan)	Desa Silumboyah	10 Unit	Meningkatnya Ekonomi Masyarakat Desa	✓		✓	✓			350.000.000,00	ADO, DKS			✓			
		Penguatan Ketahanan Pangan Tingkat Desa (Lumbung Desa dll)	Desa Silumboyah	3.000 Meter	Terwujudnya Masyarakat Desa tanpa Kelaparan	✓	✓		✓			600.000.000,00	DKS	✓					
		Lain-lain Kegiatan Sub Bidang Pertanian dan Perikanan	Desa Silumboyah	3 Paket	Terwujudnya Desa Silumboyah Tanpa Kelaparan	✓	✓		✓			450.000.000,00	DKS	✓					
	Sub Bidang Peningkatan Kapasitas Aparatur Desa	Peningkatan Kapasitas Perangkat Desa	Silumboyah	4 Tahun	Meningkatkan Kapasitas Perangkat Desa		✓	✓	✓	✓		180.000.000,00	DKS			✓			
	Sub Bidang Pemberdayaan Perempuan, Perlindungan Anak dan Keluarga	Pelatihan dan Penyuluhan Perlindungan Anak	Desa Silumboyah	1 Tahun	adanya penyuluhan yang baik bagi anak		✓					25.000.000,00	DKS		✓				
	Sub Bidang Koperasi, Usaha Mikro Kecil dan Menengah (UMKM)	Pengembangan Sarana Prasarana Usaha Mikro, Kecil, Menengah dan Koperasi	Desa Silumboyah	11 Kelong	Meningkatnya ekonomi Masyarakat		✓					100.000.000,00	DKS		✓				
	Sub Bidang Dukungan Penanaman Modal	Pembentukan BUM Desa (Pariwisata dan Penanaman Modal)	Desa Silumboyah	2 Unit	Meningkatnya Kesejahteraan Masyarakat	✓	✓					80.000.000,00	ADO, DKS			✓			



NO		BIDANG/SUB BIDANG/JENIS KEGIATAN		LOKASI ( RT / RW DUSUN )	PERKIRAAN VOLUME	SASARAN / MANFAAT	WAKTU PELAKSANAAN										JUMLAH ( RUPIAH )	SUMBER	SAS PELOKA SAMA	WAKTU KETER TAPAN
							THN 1	THN 2	THN 3	THN 4	THN 5	THN 6								
							THN 7	THN 8	THN 9	THN 10	THN 11									
1	2	3	4	5	6	7	8	9	10	11	12	13	14	15	16					
				Desa Silumbayah	1 Tahun	Meningkatnya Pengelolaan BUMDes	✓					10.000.000,00	DDG	✓						
				Desa Silumbayah	6 Tahun	Terpenuhinya Kebutuhan Masyarakat Desa	✓	✓	✓	✓		600.000.000,00	ADD, DDG							
JUMLAH PER BIDANG																				
											2.378.000.000,00									
JUMLAH TOTAL																				
											22.328.000.000,00									

## **BAB V**

### **PENUTUP**

Keberhasilan pelaksanaan pembangunan di tingkat desa pada dasarnya ditentukan oleh sejauhmana komitmen dan konsistensi pemerintahan dan masyarakat desa saling bekerjasama membangun desa. Keberhasilan pembangunan yang dilakukan secara partisipatif mulai dari perencanaan, pelaksanaan sampai pada monitoring evaluasi akan lebih menjamin keberlangsungan pembangunan di desa. Sebaliknya permasalahan dan ketidakpercayaan satu sama lain akan mudah muncul manakala seluruh komunikasi dan ruang informasi bagi masyarakat tidak memadai.

Diharapkan proses penyusunan RPJM Desa yang benar-benar partisipatif dan berorientasi pada kebutuhan riil masyarakat untuk mendorong percepatan pembangunan skala desa menuju kemandirian desa. Selain itu dengan akurasi kegiatan yang dapat dengan mudah diakses masyarakat desa, maka diharapkan dalam proses penyusunan APBDesa seluruhnya bisa di terangkan secara proporsional.

Demikian RPJM Desa Silumboyah ini dibuat untuk menjadi pedoman dalam pelaksanaan Pembangunan di Desa Silumboyah Kecamatan Siempat Nempu Hulu Tahun 2021-2027.

KEPALA DESA SILUMBOYAH,



GOMGOM SIMANULLANG



# PETA DESA SILUMBOYAH

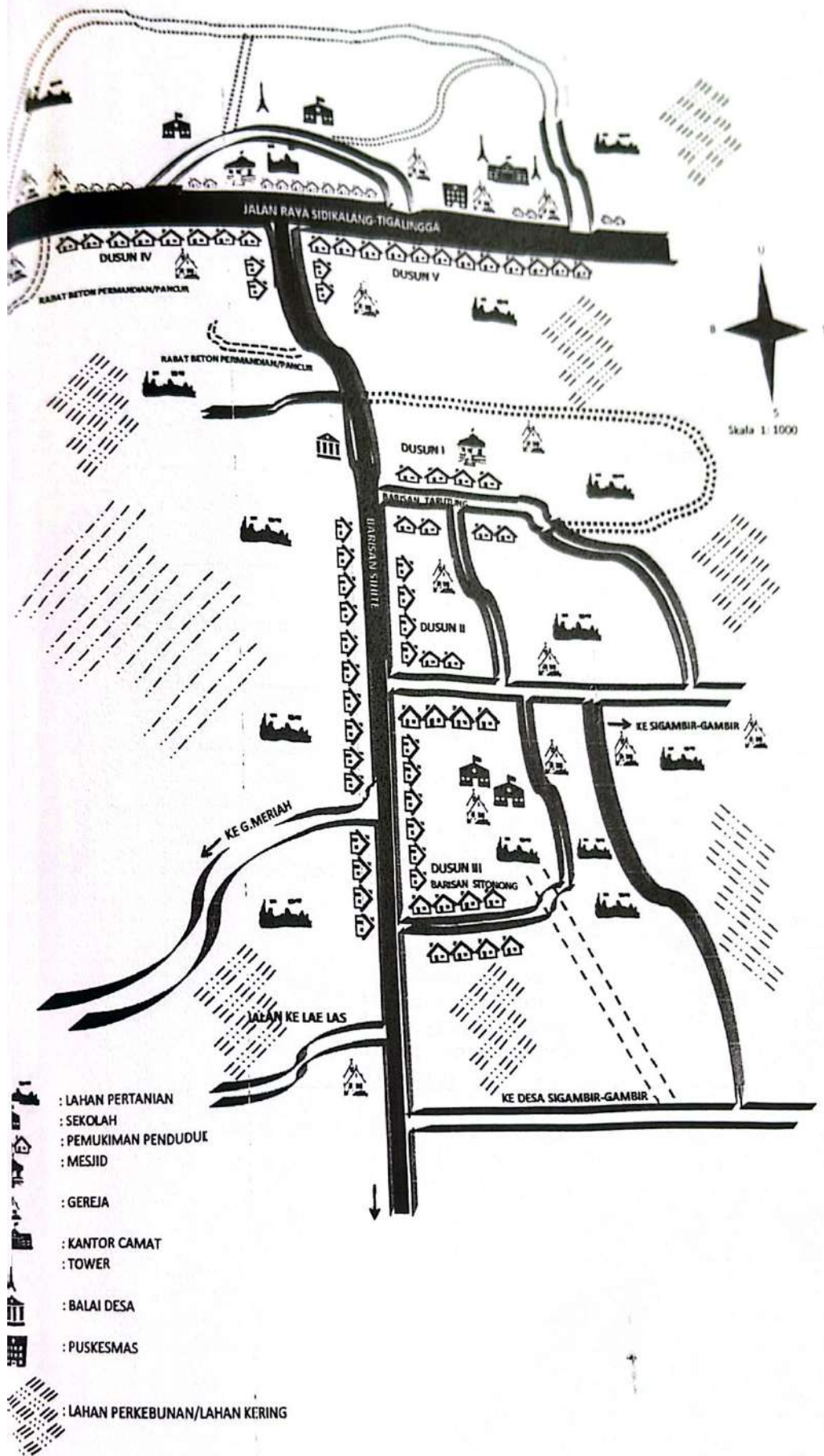

# DAFTAR MASALAH DAN POTENSI BERDASARKAN BAGAN KELEMBAGAAN

No	LEMBAGA	MASALAH	POTENSI
1	PEMDES	Desa belum mampu memberikan Kesejahteraan yang memadai terhadap Aparat Desa. Minimnya mobile Kantor Desa. Anggaran Belanja Desa selalu defisit akibat minimnya Pos Penerimaan Keuangan Desa	<ul style="list-style-type: none"> <li>- Aparatur PEMDES siap untuk dibina</li> <li>- Ada lahan untuk tempat usaha desa</li> <li>- Ada lembaga-lembaga kelompok untuk diberdayakan</li> </ul>
2.	BPD	SDM kurang, Kinerja BPD kurang aktif	<ul style="list-style-type: none"> <li>- Bisa dibina</li> </ul>
3.	LPM	Belum berjalan secara maksimal	<ul style="list-style-type: none"> <li>- Anggota cukup.</li> </ul>
4.	PKK	SDM belum memadai	<ul style="list-style-type: none"> <li>- Cukup kreatif</li> <li>- Giat bekerja</li> <li>- Toga</li> </ul>
5.	KARANG TARUNA	Kurang aktif	<ul style="list-style-type: none"> <li>- Anggota lengkap</li> <li>- Siap dibina</li> </ul>
6.	KELOMPOK SPP	Kurang aktif, SDM Pengurus dan Anggota yang masih kurang, minimnya modal untuk usaha	<ul style="list-style-type: none"> <li>- Kepengurusan lengkap</li> <li>- Anggota siap dibina</li> </ul>
7.	KELOMPOK TANI	Kurang aktif, SDM Pengurus dan Anggota tidak maksimal dalam menjalankan program POKTAN, kekurangan bibit unggul, kekurangan pupuk dan obat untuk tanaman dan ternak, kurangnya pembinaan dalam mengatasi hama tanaman	<ul style="list-style-type: none"> <li>- Kepengurusan lengkap</li> <li>- Anggota siap dibina</li> </ul>



# DAFTAR MASALAH DAN POTENSI DARI KALENDER MUSIM

No	MASALAH	POTENSI
1	Pada musim kemarau di dua dusun kekurangan air bersih	<ul style="list-style-type: none"> <li>- Mata air</li> <li>- Swadaya masyarakat</li> </ul>
2.	Pada musim kemarau hasil panen merosot gagal	<ul style="list-style-type: none"> <li>- Luas lahan</li> <li>- Kelompok tani</li> </ul>
3.	Pada musim pancaroba banyak masyarakat desa terserang ispa, infeksi saluran pernapasan akut	<ul style="list-style-type: none"> <li>- Puskesmas</li> <li>- Bidan desa</li> <li>- Toga</li> </ul>
4.	Pada musim hujan banyak masyarakat desa terkena influenza dan diare	<ul style="list-style-type: none"> <li>- Puskesmas</li> <li>- Bidan desa</li> <li>- Toga</li> </ul>
5.	Pada musim hujan sebagian rumah penduduk didusun tergenang air karena drainase belum maksimal	<ul style="list-style-type: none"> <li>- Tenaga tersedia</li> </ul>

GAMBAR KALENDER MUSIM

MASALAH KEGIATAN KEADAAAN	PANCAROBIA			KEMARAU				MUSIM HUJAN				
	MART	APRL	MEI	JUN	JUL	AGT	SEPT	OKTB	NOP	DES	JAN	PEB
Kekurangan air bersih	X	X	X	X	XX	XXX	XX	X	X	X	X	X
Kekurangan pangan	X	X	X	X	XXX		XX	X	X	X	X	X
Kesehatan (banyak penyakit)	XX	XXXX	XX	X	XX		XX	X	XX	XXX	XXX	X
Banjir	X	X	X	X	XX		XX	X	X	X		X
Panen	X	X	X	XX	XXX	XX			X	XX	XXX	X
Tanam	X	X	X	XX	X		XX	X	XXX		XX	





PEMERINTAH KABUPATEN DAIRI  
KECAMATAN SIEMPAT NEMPU HULU  
**DESA SILUMBOYAH**

Jalan Silumboyah

Kode Pos : 22254

KEPUTUSAN KEPALA DESA SILUMBOYAH

NOMOR : 410/ /2022

TENTANG

TIM PENYUSUN RENCANA PEMBANGUNAN JANGKA MENENGAH  
DESA(RPJMDes)  
DESA SILUMBOYAH  
KECAMATAN SIEMPAT NEMPU HULU  
KABUPATEN DAIRI  
TAHUN 2021-2027

DENGAN RAHMAT TUHAN YANG MAHA ESA  
KEPALA DESA SILUMBOYAH

- Menimbang :** a. bahwa untuk melaksanakan ketentuan Pasal 8 Peraturan Menteri Dalam Negeri Nomor 114 Tahun 2014 tentang Pedoman Pembangunan Desa, Pemerintah Desa wajib merealisasikan pembangunan desa sesuai dengan kewenangannya maka dipandang perlu membentuk Tim Penyusun Rencana Pembangunan Jangka Menengah Desa Silumboyah Tahun 2021-2027;
- b. bahwa berdasarkan pertimbangan sebagaimana dimaksud pada huruf a, perlu menetapkan Keputusan Kepala Desa tentang Tim Penyusun Rencana Pembangunan Jangka Menengah Desa Silumboyah Kecamatan Siempat Nempu Hulu Kabupaten Dairi Tahun 2021-2027;

<b>Mengingat :</b>	1.	Undang-Undang Nomor 15 Tahun 1964 tentang Pembentukan penetapan peraturan pemerintah pengganti undang-undang nomor 4 tahun 1964 tentang pembentukan daerah tingkat II dairi dengan mengubah undang-undang nomor 7 Drt.tahun 1956 tentang pembentukan daerah otonom Kabupaten Daerah Tingkat II Dairi (Lembaran Negara Republik Indonesia Tahun 1984 Nomor 96, tambahan Lembaran Negara Republik Indonesia Nomor 2689);
	2.	Undang-Undang Nomor 32 Tahun 2004 tentang Pemerintahan Daerah (Lembaran Negara Republik Indonesia Tahun 2004 Nomor 125, Tambahan Lembaran Negara Republik Indonesia 4437) sebagaimana telah diubah beberapa kali, terakhir dengan Undang-Undang Nomor 12 Tahun 2008 tentang Perubahan Kedua Atas Undang-Undang Nomor 32 Tahun 2004 tentang Pemerintahan Daerah (Lembaran Negara Republik Indonesia Tahun 2008 Nomor 59, Tambahan Lembaran Negara Republik Indonesia Nomor 4844);
	3.	Undang-Undang Nomor 12 Tahun 2011 tentang Pembentukan Peraturan Perundang-undangan (Lembaran Negara Republik Indonesia Tahun 2011 Nomor 82, Tambahan Lembaran Negara Republik Indonesia Nomor 5234);

LAMPIRAN KEPUTUSAN KEPALA DESA SILUMBOYAH  
NOMOR : 410/ /2022  
TANGGAL : Januari 2022  
TENTANG : TIM PENYUSUN RENCANA  
PEMBANGUNAN JANGKA MENENGAH  
DESA SILUMBOYAH KECAMATAN  
SIEMPAT NEMPU HULU KABUPATEN  
DAIRI TAHUN ANGGARAN 2021-2027

**SUSUNAN TIM PENYUSUN RENCANA PEMBANGUNAN JANGKA MENENGAH  
DESA (RPJMDes)  
DESA SILUMBOYAH  
KECAMATAN SIEMPAT NEMPU HULU KABUPATEN DAIRI  
TAHUN ANGGARAN 2021-2027**

NO	N A M A	UNSUR	JABATAN
1	GOMGOM SIMANULLANG	Kepala Desa	Pembina
2	DAMRES LUMBANBATU	Sekretaris Desa	Ketua
3	JONNER SITORUS	Ketua LPM	Sekretaris
4	TAMIRAJA SIMARMATA	Perangkat Desa	Anggota
5	EDURAHMA MANALU	Perangkat Desa	Anggota
6	KARTONO SITUMORAING	Perangkat Desa	Anggota
7	PARDOMUAN SIANTURI	Perangkat Desa	Anggota
8	SAHAT PASARIBU	LPM Desa	Anggota
9	RINSON SIHITE	LPM Desa	Anggota
10	LUHUT SIMANULLANG	Masyarakat	Anggota
11	TOHAP HUMISAR SINAGA	Perangkat Desa	Anggota
12	EBENEZER PASARIBU	Masyarakat	Anggota

KEPALA DESA SILUMBOYAH  
  
GOMGOM SIMANULLANG



**BERITA ACARA HASIL KESEPAKATAN DALAM MUSRENBANG  
PEMBAHASAN RANCANGAN RPJM DESA  
BERITA ACARA  
NOMOR :**

Berkaitan dengan pelaksanaan kegiatan musrenbang RPJMDes tahun 2021-2027 di Desa Silumboyah,  
Kecamatan Siempat Nempu Hulu, Kabupaten Dairi Provinsi Sumatera Utara pada :

Hari dan Tanggal : Senin, 31 Januari 2022  
Jam : 10.00 wib sd selesai  
Tempat : Balai Desa Silumboyah

Telah diadakan kegiatan Musrenbang Pembahasan RPJM Desa Silumboyah yang dihadiri oleh wakil-  
wakil kelompok, dusun dan tokoh masyarakat, serta unsur lain yang terkait di desa sebagaimana  
tercantum dalam daftar hadir.

Materi yang dibahas, serta yang bertindak selaku unsur pimpinan rapat dan narasumber dalam membahas  
kegiatan Rencana Pembangunan Jangka Menengah Tahun 2021-2027 adalah :

- A. Materi  
Pembahasan Rencana Pembangunan Jangka Menengah Desa Silumboyah Tahun 2021-2027
- B. Pimpinan Musyawarah dan nara sumber  
Pemimpin Musyawarah : Gomgom Simanullang  
Notulen : Damres Lumbanbatu  
Nara Sumber : 1. Gomgom Simanullang  
2. Tommy Sitompul  
3. Eduard Ujung
- Unsur peserta : 1. dari Tokoh Masyarakat  
2. dari Tokoh Perempuan  
3. dari Tokoh Pemuda

Setelah dilakukan pembahasan dan diskusi, selanjutnya seluruh peserta musyawarah Musrenbang RPJM  
Desa menyepakati beberapa hal yang berketetapan menjadi kesepakatan akhir dari musyawarah  
Penyusunan RPJM Desa yaitu :

1. Mendahulukan Usulan dari Masyarakat yang paling mendesak dan Berdampak bagi perekonomian  
Masyarakat Banyak.
2. Peningkatan Prasarana Jalan Usaha Tani yang di manfaatkan Banyak Masyarakat harus di kedepankan
3. Supaya Peningkatan Prasarana Jalan target nya supaya sampaik ke pengaspalan
4. Pembinaan pemuda pemudi harus di optimalkan untuk mengurangi kenakalan
5. Pemberian Makanan Tambahan Balita, Anak Usia Dini dan Lansia Lebih diperhatikan
6. Pencegahan Stunting dengan memberikan Makanan Tambahan bagi BUMIL.
7. Mengoptimalkan Peranan Wanita dalam Pembangunan Desa

Keputusan diambil secara musyawarah

Demikian berita acara ini dibuat dan diserahkan dengan penuh tanggungjawab agar dapat dipergunakan  
sebagaimana mestinya

Ketua BPD  
  
TUMBOR SIHITE

Wakil Masyarakat

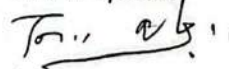
  
YUDUNG MUNTE

Silumboyah, 31 Januari 2022  
  
KEPALA DESA  
GOMGOM SIMANULLANG

PENCANA PEMBANGUNAN JANGKA MENENGAH DESA  
(RPJMDes) TAHUN 2021 - 2027. DESA SILUMBOYAH

Hari Senin 31 Januari 2022

Tempat Balai Desa Silumboyah

Kata Sambutan dari protokol (Sekdes)

Doa pembuka (L. Monte)

Kata Sambutan / Arahan dari Bapak Kepala Desa dan Pembukaan Rapat

Kata Sambutan / Arahan dari Bapak BPD (W.D. SARAGI)

Arahan dan bimbingan dari Camat yang diwakili oleh  
Pasi pemerintahan oleh Bapak Tumpul.

Arahan dan bimbingan dari Pendamping Desa / Pendamping Lokal Desa  
(E. Ujung)

Arahan dan bimbingan dari Bapak Kepala Sekolah (Bapak RH Siringo)

Pemaparan

SDGs dengan 10 poin

Sesi Tanya jawab

Desa 2.

- pengadaan kandang ayam untuk kelompok tani di wat BUMDES
- penanaman pohon pinang di sepanjang jalan Asat Desa di wat BUMDES
- Pengadaan lampu merah di Simpang Sida
- membuat pengutuh apabila tidak ikut gotong royong (Marsakhi Silaban)



- Mengang... (Melodi Hutabol)
- ...

## Desun S

- Pembentukan BUMDES
- Pengadaan lampu jalan

## PENDIDIKAN

### \* PAUD (Happy Pasiribu)

- Pembinaan ke Tambahan untuk Pelajar SD, SMP, SMA
- Perlombaan kebersihan antar Dusun
- Perlombaan Staning dengan Posyandu

### F SD 030301 (MATHALU)

- Menjaga kenyamanan Sekolah

### E SD 036410 (PAS1)

- Perbaikan jalan menuju SD

## KESEHATAN

### \* BIDAN DESA

- Pengadaan mobil polides
- Pengadaan mobil posyandu

### KARANG TARUNA

- Pengolahan lahan kas desa dikelola Karang Taruna
- Pengadaan bibit ikan

### E TRANTIP LINMAS

- Pengadaan CCTV di persimpangan

Penutup oleh Bapak Kepala Desa.

# DAFTAR HADIR

NAMA	JABATAN		
1. Gongom Sincan	Kader		
2. Damres Lumbanbit	Seledar		
3. Vithat Simanung	besan		
4. Thani Raga Simanung	Kabus		
5. Tumbur Sihite	BPD		
6. Sonang Simbing	BPD		
7. Charles D. Sumpi	BPD		
8. Anggial Sincan	BPD		
9. Uyer Situmorang	BPD		
10. Mika Buang Manalu	Kel. PKK		
11. Rifson Siregar	Guru		
12. Romian Manalu	GURU SD. 030381		
13. Janswati Kaloko	Badan Desa		
14. Keke Dikita Nadeak	Tutor PAUD		
15. Wastina Simamora	PKK		
16. Helmi - Panjaitan	PKK		
17. Merry L. Ganol	PKK		
18. Tuani Manalu			
19. Marlizan Kaloko	LINMAS		
20. Asimauli Sihite	Kader		
21. Radina Marulung	Ketua Posiondu		
22. Fosta E. Barutu	BPD		
23. Renta Panjaitan	Ketua Posyandu		
24. Paris Sihombing	TOMAS		
25. M. Hutaspit	LOKOHAGAMA		
26. E. Sitorus	K. TARUNA		
27. Risa Siskurat	-II-		
28. Martua Purba	MASYARAKAT		
29. Evertion Maheu	K. TARUNA		
30. Pantota Silaban	-		
31. Mardian Simanung	T. Masyarakat		
32. Jahat Pasakisu	JPM		



No	NAMA	JABATAN	TANDA TANGAN
1	MARUDUT MANIK	KATU	1
2	MARSAKTI MEI SILABAN	MASYARAKAT	2
3	TUA TAMBA	II	3
4	LANDUNG MUNTE	T.M.	4
5	PAIAN LABO BATOL	LPM	5
6	RAHMAD. SYAHIDIN. N	Kelompok Tani	6
7	JIMSON MUNTE	Masyarakat	7
8	SUNDAKAL L. GABOL		8
9	JANUS L. GABOL		9
10	D. LUNDAN BATOL	TOMAS	10
11	J. Pransin	Tomas	11
12	IP. SILABAN		12
13	JONNER SITORUT	K. LPM	13
14	TUNGKUL SILABAN	Id Masyarakat	14
15	TAHI PURBA	TOKOH MAS	15
16	RUDY HARTO PINYONG	Ka. SIDA NI. Pinda	16
17	HENDRA N SILABAN	PETAMPING DESA	17
18	EDU Rahma Manek	KADUS III	18
19	Heppy Pasaihu	Pasaihu	19
20	Saudah Pasi	Guru	20
21	TOMAS H SILABAN	KARE UMUM	21
22			22
23			23
24			24
25			25
26			26
27			27
28			28
29			29
30			30